盛京時報

陰曆甲戌八月廿七日
昭和九年十月五日
西曆一千九百三十四年

本報價目本埠每份每月一圓一角(國幣)外埠郵費在內每份每月一圓三角(國幣)零售每份五分(國幣)廣告刊費五號字每行十三字一日一圓(國幣)長期另議

發行人　染谷保藏
印刷人　菊池貞二
編輯人　菊池貞二
發行所　奉天隅田町九番地　盛京時報社
電話　(營業部)(編輯部)(工場)
各支社埠　新京 哈爾濱 大連 大阪 東京 北平 營口 …

時論

少數民族問題之考察

報載日內瓦電訊。謂頃近波蘭雖於國聯政治委員會。撤消其保護少數民族問題之主張。但就接近波蘭代表團者之消息。則云其將擬進一步設法取消少數民族條約。波蘭當局復表示仍將繼續反對國聯干涉少數民族問題。并有結果將使國聯發生嚴重裂痕之觀察。同時更傳俄波兩外長於日前會商。內容祕而不宣。惟依吾人之觀察。殆必有關於少數民族問題之爭端。準是而論。則今日之少數民族問題。已演爲國際紛爭癥結之一。是誠有檢覈之必要焉！

夫少數民族之由來。嘗隨社會進化而發生。是故每一文化較高之國家。其本身往往包含兩種以上不同之種族。宗教與語言。其呈現於歐洲者。尤以巴爾幹半島與中歐爲最著。關乎此類少數民族之保護。歐洲諸國前嘗求諸於國內立法。徒以宗教運動之展開。故拽少數民族於國際鬥爭之漩渦。而保護少數民族之國際條約。乃因緣而生。其間最著者。若一六四八年之威斯特發利亞和約。一八七八年之柏林條約。一八八一年之君士坦丁條約。一八八五年之巴黎條約。靡不側重於少數民族之保護。徒以彼時之土耳其。地柄歐亞之間。民族複雜。幾無倫比。馴至以民族及宗教問題屢啓爭端。直至一九一三年。巴爾幹戰爭與夫一九一四年世界大戰以後。歐洲之少數民族。始結束其過去直線之翻翻。而開闢今後少數民族問題之道路。蓋戰前歐洲之少數民族。原有五千四百萬之多。比至一九二二年。竟減至一千六百八十萬。其分配於各國有如下形態。

德國人　七五九四〇〇〇
南斯拉夫　四八〇〇〇〇
馬扎兒人（註。爲匈牙利國內之主要民族）二一八〇三〇〇〇
魯森人（捷克斯拉夫）四三二〇〇〇
保加利亞人　一二三九〇〇〇
魯森人（羅馬尼亞境內）三〇〇〇〇〇
魯森人（東加利西亞）三七〇〇〇〇〇
波蘭人（捷克斯拉夫境內）一六七〇〇〇

當第一次世界大戰後。在一九一九——一九二〇年之間。因保護少數民族。曾有十種條約之締結。與戰敗國家訂立者四。與協約國訂立者六。舉凡波蘭。捷克斯拉夫。南斯拉夫。羅馬尼亞。希臘。阿美尼亞。奧大利。保加利亞。匈牙利及土耳其。均隸參加之列。以少數民族制度所涉範圍之廣泛。巴爾幹諸國似應對此共申觀感。何波蘭首先發難。要求廢止保護少數民族公約。此乃至堪吾人之玩味也。况曩昔波蘭之少數民族問題。原在對德。如一九二八年之際。波人嘗赴愬於國聯云。上西利西亞德人團體有背叛波蘭之行爲。爲和平之危險。而前德外長斯特萊斯曼則斥波代表之演說。係基於仇德心理所促成。今波蘭竟一反前例。刀鋒東向。以蘇俄未簽字於少數民族公約。不負保護俄境波人之義務。要求重新召集關於少數民族問題之國際會議。此舉直接固動搖梵爾賽和約第九十三條之規定。間接更象徵其伸足於烏克蘭之野心。職是之故。波蘭少數民族問題之提出。於反蘇俄反國聯之兩端。必執其一焉。　（時事新報）

猶保接近

猶王演說排擊侵畧國

蘇非亞訊云、可靠方面消息、猶哥斯拉夫國王亞力山大在蘇非亞逗留兩月之後、猶哥斯拉夫與保加利亞兩國間、對於兩國有關之各種問題、均達到諒解、似乎『友誼合作條約』涉及僉字國政治者、亦已同意云、

維也納訊云、據猶哥斯拉夫消息、布治庫貝市舉行『英雄碑』揭幕典禮時、猶國王亞力山大及總理烏樹諾維赤均發表演說、

國王演說云『各國應記住、任何欲謀威脅猶哥斯拉夫國疆之企圖、將均予以最斷然的打擊』、

後烏樹諾維赤演說謂、一部分歐洲、將發生大戰、据烏氏意見、若發生戰事、將堅依小協約國、巴爾幹條約及『强大之同盟國法蘭西』、

又訊南斯拉夫與保加利亞國君主在此開會、今日告畢、衆信此番會商、當可對於巴爾幹諸國之和平、增一保障、南斯拉夫國王亞歷山大第一、今日已偕大批隨員返猶國京城、官塲在會議終畢後、聲稱猶保兩國間經濟與文化關係將愈形密切、兩國將在邊界建築新站、以便利運輸、而護照制度亦將刪繁就簡、兩國並將建築越過邊境之新鐵路云、

國王亞歷山大夫婦率外長葉夫的區一行人員於晚間、歸抵此間、各報今滿載猶保兩國元首會晤經過、咸謂對巴爾幹前途而言、此爲歷史上極關重要之事件、又土耳其外長魯特第於經過保加利亞京城時、會發表宣言各報亦提及此事、謂自猶王亞歷山大拜訪保京之後、保加利亞在事實上已加入巴爾幹公約、保國雖不正式簽字於巴爾幹公約、然亦可以成爲巴爾幹協商之一份子云、

德史列士維發生混亂

亞歷斯德爾敦訊云、据此間接得消息、德國史列士維、因農民拒交以麥類代替之天然稅、遂在德國中部而發生大混亂、軍警均行干涉、結果死數人、捕多人、

美國政局

中央公論十月號所載　（四）

唯所謂『羅斯福獨裁』一語、事實上雖指上述之强力支配權而言、但吾人尚有不能不記住心頭者、即羅斯福之獨裁、借令實質上誠已變爲獨裁、而專門語之意義下、仍不能視爲獨裁、關於此點、著者雖原擬以後詳述、但爲解讀者之疑、便宜上須稍道及、按羅斯福所獲得之强力支配權、表面上仍基於議會之委任、同時羅斯福之實行强力支配權、形式上亦須受議會之監督與批評也、總之、羅斯福所獲得之强力支配權、在目前狀況下、決非如莫索里尼、希特勒、赤裸裸露出原形、大體外觀上係採美國式之表現方法、比較婉曲、故其行使權力也、『似不以力而服人以理』、唯近日頻發之工潮中、例如舊金山碼頭工人罷工時、美國政府以軍警力量彈壓、似不能證明羅斯福之行使强力支配權、頗爲婉曲、唯此乃一般慣行、美國前已有之、而所謂維持民主政治之國家、亦莫不然、故不足以獨責羅斯福也、最後、吾人苟認極端成熟之法西斯主義、僅能存在於專門意語下之獨裁狀況下、則產業復興運動下羅斯福行使其强力支配權、並不足爲法西斯主義已存立於美之標識、而實爲指示美國政治行將目指法西斯主義進行、唯著者之爲此言、當然亦係在今日而言今日、決非暗示未來也、

三、復興策之輪廓及其內在的機構

以上所述、乃著者對於產業復興運動一般的性質之概括說明、其他、著者原擬對於復興政策之具體內容、一一詳明予以分析、唯因紙數所限、且非短文所得而盡述、故不能不鬮棄預定計劃、至其原因則可以告讀者有三、第一、復興策之內容、吾人如自其全體觀察、宛似『資本主義之下、決不能成立統一的計劃經濟』也者、至其證據、則復興政策之中、紛然雜陳根本上相互矛盾衝突之各種方針與政策、第二、復興新政策之在今日、寧謂爲復興舊政策、較爲適當、一年餘以來、復興策中之各種項目、已發生極度之進化、塲合不同亦有極度發生退化現象者、此外其他項目、則有顯著之位置轉換發生、然復興策即在今日亦仍按照進行程序、繼續進行、迄無間斷、第三、復興政策名目下先後樹立之各種方針、各種政策、事實上與羅斯福又其他當局者、當初聲明之主張及實施後所獲成績效果之間、參差極大、故著者如欲一一予以剖析、予以說明、不唯篇幅有限、即時間亦有所不許、此後著者擬就業經發表之資料、簡單敘述足使讀者了解全計劃輪廓與內在機構之一般狀況、

法飛及斯德漁人示威

巴黎訊云　飛及斯德爾省段之地方、漁人舉行示威、罐頭食物工人爲表示同情、亦加入遊行、此示威係因罐頭食物工廠廠主拒絕購買漁人沙丁魚而起、漁人因無人購買必須將由捕辛苦之二十萬條沙丁魚棄投海中、示威結果、廠主提高所購沙丁魚之價値並允自後繼續購買漁人之沙丁魚云、

加法訂商約

倫敦訊云、加拿大總理貝納特自巴黎抵此、且納特擬在倫敦逗留至十月八日再返奧大瓦、貝納特在巴黎時、締結關於法國酒及加拿大小麥之通商約云、

北極無線電台今年造十七台

莫斯科訊云蘇聯北海岸及北極各島共有卅二處無綫電台、今年將在設十七台、此等新電台將設於史多巴夫、維何特、牙洛塞爾、格列布、奧洛遠、尼希明、那瓦里、列斯基等海角俄羅斯、多惱爾島及布洛基斯赤與布洛維台尼灣、黑河河口、送運無綫電台建築材料之船隻、已達預定造電台之各地、建築工程已開始矣

劉文島去滬

南京訊云、劉文島瀕行談、二十四日抵京後、即晤汪院長此後時時會面、蓋汪兼任外交部長、余爲外交一員、見面殊爲普通、廿五晨應谷司令正倫邀赴憲兵訓練班演講、因天雨塲地潮濕、乃假青年會禮堂講演、所講純爲憲兵問題、昨報載赴青年會演講意大利問題、即係此事之誤載、本年鄂省災情極重、以桑梓關係、自當盡力籌賑、其辦法以各人薪水之多寡、抽成捐助、計八百元者捐助一百三十元、七百元者捐助一百二十元、余已捐一百三十元、薪金愈少捐欵亦少、惟旅外人士此項捐欵、爲數至微、蓋鄂災救濟總數、據調查七八百萬元、現鄂省府已籌有一百餘萬元、尚少六七百萬、刻正與各方商洽、究將如何籌措、亦未決定、余二十六晚赴滬、日內仍來京、出國期在五全大會後、在會前余將常常往來於各地訪晤各方、隨便談談　漢口訊云、劉文島抵鄂謁蔣定月底經漢赴湘、訪晤何鍵、再回廣濟原籍、

法否認借欵與義

但法義兩國常有合作

倫敦訊云、巴黎與羅馬皆否認法國將於義國招募內債時、承借五千萬鎊之說、法義兩國自世界經濟大會以還、常以用金國地位、共工同作、巴黎與羅馬官塲、皆指法國借欵將爲法義新協定先聲一說、荒唐可笑云、

愛統一黨將分裂

藍衣隊仍矢忠統一黨　沃杜斐另組獨立新黨

柏林訊云、藍衫隊意見不協之領袖、昨日會議後已豫露愛爾蘭統一黨將完全分裂而另組法西斯黨加入議會之徵象、沃杜斐前曾辭愛爾蘭統一黨黨魁及藍衫隊指揮之職、今日宣稱昨日之會議一致同意藍衫隊脫離愛爾蘭統一黨、而由渠另行組織完全獨立之新黨云、藍衫隊新指揮克羅林則稱藍衫隊仍矢忠愛爾蘭統一黨、隊員之附從沃杜斐者、將予除名、下稱渠接有各地矢忠之保證云、青年聯合會今日在哥爾克開會、決議贊助藍衫隊之新指揮、按沃杜斐因對徵收土地年金問題、及其所部在北愛謀組藍衫隊之政策、與其他黨員意見不協、憤而辭職、現愛爾蘭自由邦行政黨魁職由前愛爾蘭統一黨主席柯斯格萊夫繼任云、

開灤礦局變更組織

天津訊云、開灤礦務局、民六由開平與灤州兩礦公司聯合組織、近由兩公司新訂合同、將原有組織、略加變更、取消督辦及總理名義、由兩公司指派總經理各一人、平行執行業務、首次指派者爲顧洪然及英人一名、

第三國際明春開大會

莫斯科第三國際大會原定今年十月或十一月舉行、蘇聯當局現決定展期、至明年初間召集、此舉頗使第三國際人物失望、蓋有革命領袖一千餘人已擬首途來赤都出席、若干重要代表且已抵此守候也、現已通知未動身之代表暫緩啓程、據報載第三國際大會展期原因、聞由於蘇俄之加入國聯云、

本報啓事

今日爲孔聖誕辰本報循例休刊一天六日無報七日照常出版此佈

盛京時報社

本日三大張

吉黑權運署招考鹽務職員廣告

一、投考資格　凡滿洲國人曾於高級中學校畢業年齡在三十五歲以下身體强壯之男子均可投考但現充須不在他官廳供職者

二、報名手續　投考者須向吉黑權運署總務科要服提出左記文件一、投考者願書二、本人親筆履歷書三、本人最近免冠半身四寸像片四、最後畢校卒業證明書五、保證書保證人須在滿洲國居住有相當資產者或現爲滿洲國官吏者亦可（投考書願書及保證書可向本署函索但須附寄一分郵票

三、報名日期　康德元年十月十八日截止

四、試驗日期　一、筆記試驗康德元年十月二十一日施行　二、口頭試問康德元年十月二十五日施行

五、試驗地點　新京財政部

六、試驗科目　作文、算術、珠算

七、採用人員（豫定）約三十名

八、訓練期間　十一月一日開始訓練期間爲一月

九、待遇　訓練期間月給津貼三十圓補助宿膳費期滿後試驗及格者分發本署及各倉隊服務待遇從優

備考　經試驗合格者當由其中養成一部分充緝私隊幹部欲作緝私隊幹部投考者可於投考書願書內註明之

投考者於赴試時須自備鋼筆墨水及算盤

新京新張　華北天古玩珠翠店廣告

本號專業收售古玩上等珍珠鑽石珊瑚子母綠翡翠紅藍寶石漢玉白玉菩提子等物無不齊備價値格外從廉各界諸君倘蒙惠顧無任歡迎

新京頭道溝東三條通　新華旅社樓下便是　借用自動電話二八三三番

奉天省教育同人美術展覽會廣告

一、會場　西華門本會議場

二、會期　十月十日起至十四日止（每日展覽時間自上午九時起至下午四時止）

三、主辦　奉天省教育會

四、後援　奉天省公署教育廳　奉天市政公署

台安縣第三區西佛牛泉鎮　恭頌署長剛賀彬德政

本鎮警察署長剛賀彬人極精敏作事老練堪稱警界熟手自到三區以來對於警政力加振作督勵警士晝夜巡邏當青紗帳起之時胡匪出沒無常該署長不顧危險身先士卒盡夜捕盜賊不遺餘力所以我三區全境人民得以高枕無憂安居樂業未受驚擾者實剛署長擊捕有方有以致之也且剛署長不但勇於擊匪而作事清廉奉公服務尤爲吾鄉民所欽佩警界有此幹員警界何患不良我商民人等感戴之餘不忍三緘以昭英良故登之報端以示謝忱

農務會長劉振武　毛廣利　商務會長吳廣仁　校長王相忱　士紳任慶伍　王漢卿　李子揚　周萬鈺　郭興周　王子審　姜仲三　吳榮彬　王子雲　門德貴　殷文　劉振中

聲明辭退

逕啓者敝所所員田原義一因某種情形於本日辭退此後該人與敝所毫無關係特此登報聲明

昭和九年十月四日

奉天芳野通二番地　齊藤製作所　齊藤允志郎　電話四七三三　六一九四

恭頌山左儒醫孫秉卿妙手回春

敬啓者舍姪生子年方六歲前患温病傳經瀉痢妄語病勢垂危中西醫士均告束手幸經友人介紹孫秉卿先生診視認症的確立方治當甘露一投轉危爲安誠不愧爲嬰兒救星且先生對於婦女經帶肺病吐血諸般病傷尤有深切之研究獨得之秘法敝親友經先生救活者更爲指不勝屈感激之餘無以爲報謹登報端以誌謝忱（醫寓奉天鐘樓南同利生藥店）

奉天電燈廠試驗股　周國華謹啓

北票炭批發處　販賣區域錦縣界內　奉山線自錦縣至山海關　大通線自錦縣至白旗堡　及營口線

北票炭指定販賣營業所　北票炭礦錦縣代銷處　錦縣室町通北票炭礦錦縣分廠內　共販事務所　電話四六一番　經理清水孝祐

恭頌

大連博愛醫院院長孟公天成治痞神効良醫國手鄙人年越四十祗有一子六歲於二月間發覺血積百醫不効聞孟君善治奇病鄙攜小兒至連請孟君療治未及半月血積頓消飲食氣度完全如初逢此良醫施起死回生之術世罕其匹特此鳴謝

蓋平鳴珂嶺楊方文啓

隆中策　數命之先覺

寓新京驛新華旅社　郵批普通十圓薦任二十圓簡任三十圓特任百圓附命圖之流年暨月以爲往來命理量諸某年證函試命會任何職經過喜歿困頓遂論六親及現年生忌三圓二惠日答覆書明何處人郵批惠到六日覆庚册一份

德生堂股東抽股緊要聲明

啓者敝號股東田劉克珍於大同元年九月間以勤福堂名義入敝號大洋伍百元作爲錢股伍厘緣該田劉克珍本係孀婦自與家脫離關係後即與王成福姘度於本年夏季該田劉克珍即染病在床百醫弗效於本年八月十六日病故該生前病危之時即與其親友及王成福合議願將入敝號勤福堂之股本抽出除開付外債下餘之欵盡數辦理喪葬之用已立有退約及故後敝號遵其遺言將勤福堂之股本及紅利除付王成福開付債務二百元外下餘之欵盡數辦理殯葬共化去大洋七佰七十八元六角伍分於殯葬善後結束時已取王成福及諸親友之切結作爲証明該勤福堂之股本既已抽出其後德生堂對內對外或賠或贈概與勤福堂無干除登報聲明外復於奉天總商會聲請註册立案恐未遍知特此登報聲明

瀋陽大東關　德生堂藥店謹啓

感謝調經甘露飲

內人患經閉已將一年日就瘦弱諸醫罔效經陸軍訓練處處官齊郁周先生之介紹服大南關春雨堂馬二琴調經甘露飲未及十瓶而全愈感謝之餘僅登報鳴謝並告患經閉者幸勿失此良藥也

第二軍管區混成第九旅司令部參謀陸軍騎兵少校崔夢齡啓

酬謝主顧　減價九扣

同益成百貨店　奉天中街路北電話四二一〇　分號鐘樓南路東

德泰百貨店

本號現到秋季優良衣料家庭需要用品旅行用具應時運到二樓附設提莊部各貨廉價折扣上海綫呢照碼七扣賜顧參觀一律歡迎

陳列種類　門市部　環球雜貨　化粧物品　二樓　各種綢緞呢絨布疋　三樓　磁器玩具　唱片音樂

大連奥町五五番地　德泰百貨店　代表電話四一八七番

應時機遇萬勿錯過!!

化學各種藝術製法負責教授（資本二十元可收百元以上）本行開業伊始對營業一途莫不力求完備期諸於所製各品早經日滿人士有口皆碑道處數賞誠爲時代工業上一大補助亦社會上不可忽視之須要也是以不論地役人員或停職人員欲着手研究作爲家庭副業者或專門職務者本行無不以發展營業目的及促進人類需要詳細規劃指導教授製法也本行教授各種製法列下

化粧品部　雪花膏　生髮臘　水白粉　美顏水（藥性去疤雀斑等症）　防凍膏（藥性冬日用之擦皮膚膏也）

防凍水仝上　電氣回生液（已經用了的電池在注入此以回復原狀可水）　頭油　白粉　石鹼　牙粉　香水　撲粉　其他種種

食料品之部　酢之素（醋精）　醬油　洋燭　滋養酒　葡萄酒　殺虫劑（捕殺昆虫類）　曹達　其他種種

以上各種用品機器具皆係普通日常生活用具並非費錢若干是以教授易於明瞭而學者之適於應用也並教授方法皆按本行製品方法毫無虛僞欲學以上數種之二種者請寄下國幣五元本行即將詳細圖章說明書奉上連同教授法保險証一紙（製造後有不靈驗者持此証本行負責）務祈失業諸士注意良機是盼

奉天市十間房第三區四八ノ三　共進洋行

催告債權人啓事

逕啓者茲因敝棧債務整理上有調查之必要由民國二十年九月十八日事變以前所發生之債權內尚未經收回者須至康德元年十一月三十日以前將左記條件完備之文書向敝棧通告可也

倘在右記期間內債權者若不通告時敝棧即認爲已將債權拋棄嗣後不論有如何情形敝棧概不承認

通告條件

一、債權種類及金額
二、債權發生之年月日
三、原規定之償還日期
四、債權內一部分有無收回者
五、債權者住址姓名
六、抄錄債權之憑據
七、右記債權確實存在之情形須有保人証明出具証明書以上

康德元年十月五日

奉天大西關　舊三畬糧棧　經理楊濟普

破傷風　痲疹　免費奉送　井筒飯店　奉天日站市場正門

皮膚病新藥　妙治水　脚氣的特効

總經理奉天小西關大街　大同大藥房　各國有名的藥廠出品的批發　電話日四三三九　滿二二六五

丸見屋毛絲店廣告

本店開業以來價格低廉品質優良深蒙顧客歡迎今又大批新到各種衣料定價克己賜顧諸君請駕早臨

兩洋新時衣料莊　奉天新市街北門東入口　丸見屋毛絲店

選擇不費躊躇

日本墨水代表品　迄最後一滴而品質不變　雅典墨水　丸善墨水

希向近處文具店購買爲荷

遣勸說使作罷 捕蔣鼎文監禁

南京西南兩派抗爭益熾烈

【上海三日電】南京西南兩派、對立激化、中央側將其妥協的態度一變、中止黃紹雄張繼兩特使之南下、同時于二日、在閩省漳州、逮捕剿匪東路總司令蔣鼎文等八人監禁之、一方西南派在閩粵省境集中兵力、五全代會期臨近、兩派抗爭、益趨尖銳化、

外相代表吉田大使 將巡遊歐美

十二日由東京出發

【東京四日電】對向歐美特派之存外日本帝國使臣爲廣田外相代理傳達日本帝國外交之根本方針、帶有日本帝國外交陣營內外統制負重要使命之吉田茂大使、十二日帶同外務省東亞第三課事務官北澤直吉氏由東京驛出發西下、定就巡遊歐美之途、而往路經由朝鮮、西伯利亞、先在莫斯科、與駐蘇太田大使爲最初之會見、後由波蘭、德國法國亘英國、再與駐英松平大使會見、而此冬新駐意杉村陽太郎大使、亦有訪問倫敦之豫定、圍繞軍縮豫備會商之日本外交陣、益加充實、

【又電】駐意新大使杉村陽太郎、決于四日午後零時二十分、由東京出發、旋由橫濱塔乘平安丸、經西特里赴任、又往赴歐洲之外交使節前駐意大使吉田茂、帶同令嬡、當于十二日、由東京出發、道經西伯利亞赴歐、約四月後返國、

北平政整會議 開幕在即

戰區整委會經費二十五萬

【北平三日電】北平政務委員會、所舉行之政務整理會議決定六日開幕、各省主席及各市長、決于五日到平、其討論問題、爲建設華北、救濟農村等項、

【天津三日電】戰區整理委員會條例、已經殷同李擇一擬定、俟第五次政整會通過即實行、經費定爲二十五萬元、由河北及察哈爾兩省撥發、

日艦鈴谷定期進水

【橫須賀三日電】橫須賀海軍工廠建造中之二等巡洋艦鈴谷(八千五百噸)、現正進行工事、定於十一月二十日、舉行進水式、已由橫須賀鎭守府公表矣、但於當日之進水式、預定招待外國武官盛大舉行、

駐華美使七日返國

【南京三日電】外交界息、駐華美使詹森、今日乘平浦車南下、明日過京、五日向華方辭行、然後赴滬、定七日在滬乘胡佛總統號輪船返美、預定四個月後回任、

羅文幹呈辭

憤激於中政會決議

【南京四日電】司法行政部長羅文幹氏、本日向汪精衛氏提出辭表、不出自宅一步、緣於當日中央政治會議席上決定將一往同列之司法行政部、改爲隸屬司法院、羅氏對之極端憤慨所致出此、

俄積極經營黑龍江鐵路

【莫斯科二日電】蘇俄最近積極經營黑龍江鐵路、該路在內戰時、橋樑多半被毀、現已修復、而所敷双軌、近即完成

英建巡洋艦

【倫敦二日電】因世界最大巨船貴門利號之入水式、致英國造船界最近頗呈活躍、英國海軍部、茲又決定築九千噸之巡洋艦一隻、承攬此工程之史特隆公司、將其已關門三年之沃加翁丹造船廠打開、於今週即行兪工進行、

英飛機失事 機師幸無恙

香港訊云、皇家空軍之軍官羅萊、偕其友斐特勒昨晚駕駛飛機升空、機忽停動、墮落港內、二人幸免遇禍、且未受傷但機已沉沒、

冀省合署辦公

【天津三日電】河北省政府二日例會、議及合署辦公辦法、指定魏鑑負責籌辦、並令市府知照、

華勦匪捷報

中央軍攻克馬山要地 東路在白衣峰嶺破匪

【南京三日電】行營消息、(一)中央軍收復中華山鍾天寨後、二十七日晨繼續又攻克大排嶺羅家峰以及馬山等要地、(二)第六路軍二十八日晨、擊潰赤軍第十一第二十三兩師、(三)逃竄皖贛邊境、赤軍羅炳輝部、僅餘人槍數千、不足爲患、(四)東路軍在白衣峰嶺、將赤軍第九軍團全部擊退、匪亡二千餘名、

【又電】行營據報、赤軍第三軍團第四師師長張翼來歸、報告經過、謂第四師潰退時、陷於四面包圍、死傷甚多、咸欲投誠、因監視極嚴、無機可投、人民被匪兵壓迫、稅多物乏、怨聲載道、均盼中央軍、早日到達、以解倒懸、

中國視察團日內抵莫斯科

莫斯科訊云、中國交部與軍政部所派由俞飛鵬徐庭瑤領袖之視察團定本週抵此、預定在俄作二三星期勾留、赴各地觀察、密勒氏評論報記者鮑威爾頃亦在此、

爲平漢粵漢聯絡 擬建長江鐵橋

【南京三日電】鐵道部爲解決平漢粵漢兩路聯運、及武漢三鎭交通、擬建造長江大鐵橋、由夏光宇計劃、聞十二月中旬、在粵開湘鄂株韶兩路會議時、再商辦法及經費措置、

中法談判將繼續進行

南京訊云、法代表賀比諾一日午至外部訪徐次長、談商中法越約未解決各點、將繼續談判、以便早日簽訂、

美統一空軍

設置空軍本部

【華盛頓二日電】美國陸軍部、決定將加利弗尼亞州以下全國各州、散在之所屬空軍部隊、打成一片、而組織一空軍本部、本日發表如下、

一、以加利佛尼亞得撤魯西安及其他各州航空隊、所屬空軍部隊、組成航空本部、

一、空車本部、以空軍戰鬪中隊四十八個中隊組成云、

一、本部置於勿爾吉尼亞州倫克列弗特航空隊、

每中隊之構成軍用機數、雖未發表、然今次之決定、據觀不過組織各地航空隊、以期作戰上平常之統一而已、尙無即時增加軍用機之必要、

中意互昇使館 意揆電賀

【南京三日電】意大利與中國兩使館昇格後、汪精衛曾致電莫索里尼示賀、昨日汪接莫之覆電、對汪致謝道賀、並謂中意兩國、各有數千年文化歷史、此次互昇館使、則彼此邦交、更當鞏固云云、

【上海三日電】中國第一任駐意大使劉文島、華側已經決定、在徵求意方同意中、俟意方發表後、劉即來南京請示、並携國書前往意大利接任、至意方駐華第一任大使鮑斯里加已徵得華方之同意矣、

鄭絡寒冷 雨水結氷

【新鄉三日電】今日鄭州洛陽許昌新鄉一帶、驟然寒冷、滴雨成氷、

對滿事務局次長 任文官並無不可

陸次向書記官長傳達意嚮

【東京三日電】陸軍次官橋本中將、昨日午後四時、往訪河田書記官長、正式傳達對滿事務局總裁任以武官、次長以文官一層、陸軍幷無異議、又於無適任總裁一職者之際、即林陸相兼任、亦無不可云云、經協議結果、隨在滿機構改革之預算及其他、將提出臨時議會、急遽製成官制案、於二三日內、即可得成案、對其急速編成預算一層、彼此意見一致、橋本次官於四時辭去、

颶風到港

香港訊云、港一日晨狂風暴雨、海面波濤洶湧、海旁一帶商店、均下水閘防禦、海面除戰艦及大商船外、其餘較小輪艇、均駛泊避風塘、天文台發出報告謂一日晨十時二十分颶風發生於北緯百十四度之間、離港約二百四十英里、風勢由港外掠過、向西吹去、惟仍有襲港可能、至一日下午四時、七號風球仍未除下云、

黃河古道減少

【徐州三日電】州屬黃河古道之水、七月減水二尺、不致氾濫、但有千餘災民待哺、

華學術工作諮詢處 進行計劃

南京訊云、程振基談、學術工作諮詢處、原定今日成立、因此時尙未接得經委會正式令文、故不及往視事、至進行計畫、當根據致部與經委會設立本處之宗旨做去、本處主要目標爲辦理、學術人員之失業救濟、蓋年來學術人才漸增而在社會服務、往往學非宜所且失業日衆、影響個人生計、與國家事業殊非淺鮮、今欲從事救濟、非由辦理適當之介紹入手不可、故本處之工作、當以介紹爲前提、一方既須腳踏實地、一方尤須愼重選擇、俾得發生效力、增進信用、責任之重、自不待言、將來工作計畫、當逐步推進、先辦理學術人員登記、再介紹工作事云、

美織物工組會 提議罷工停戰

【華盛頓三日電】受諾羅大總統之調停案、而停止罷工之織物業總工會、於本日猶寄函羅氏、提議停戰六個月、俾進行協議、由織物勞動關係局及全國勞動工人間、受諾裁定爲其方針、於此函中、該工會復表示希望資本家方面、亦接受此停戰提議之意、

北鐵細目交涉 現正順利進行

本月內可得到簽字地步

【東京四日電】北鐵讓渡交涉現由大橋代表、喀茲洛夫斯基、俄國代表、東鄉歐亞局長間順利進行、細目交涉、猶列內夫大使、近當訪謁廣田、至遲本月內可得到簽字之地步、然滿蘇兩國間可訂結之讓渡契約、當與最近既經簽字之滿蘇國境水路協定、同樣依兩國間協定形式訂立、又當締訂協定、日本鑑已於斡旋者地位、諒可爲履行協定之保障者、

陸軍小冊子問題 陸軍態度强硬

【東京四日電】關於小冊子問題陸軍以爲對於右項問題之反對論、在當初所豫想者、雖如何揚合、亦不能枉其信念、倘於五日閣議、陸相受其質問、則依右項趣旨、努力喚起各閣僚認識、又在一部、以是爲軍人越權行爲、但在陸軍現役軍人、由個人立場開陳意見、均被禁止之列、惟陸軍省不然、以爲並無不可、其態度極爲强硬、

南京政府改進護士教育

南京訊云、內政部教育部爲改進全國護士教育起見、一日函聘胡敦五、陳朱碧輝、劉幹卿、施錫恩、趙士卿、任元熙等六人、組織護士教育委員會、

中國各省細分案 實現殊屬難困

現正由中政審委會研究

【南京四日電】中央政府爲一掃全國各省割據之封建勢力、以期確立完全之中央職權樹立全國省區細分案、將現在之全國二十八省、細分爲六十九省、廢止一切、現在省名之私案、目下脫稿提呈於中政會審查委員會、正研究中、而此實行政區劃改革案之實現、因爲根本縮減地方軍閥之勢力、故豫想能有强硬之反對者、當對西南關係惡化、五全代會開會期相近之今日、招地方軍閥反感、自爲中央最不得策之見地委員故本案之實現、觀測困難、

熱滯病醫學大會在寧開幕

各國代表參加者達三百人

【南京四日電】第九次極東熱滯病醫學大會已於三日午後二時、在勵志社大禮堂舉行開會式、出席日議以下各國代表三百七十六名、中國政府側、由汪精衛、黃紹雄、王世杰褚民誼氏等數名、爲委員、須磨領事亦列席、島津主席劉瑞恒氏各有開會辭、次即政府主席林森又行政要員長汪精衛之祝辭、三時散會、由四日即行議事、計分一內科、二病理、三外科、產科、光學、眼科及齒科、四百斯篤等四科、

【南京三日電】遠村熱帶病醫學會、今日午后開會、到中外會員三百餘人、汪兆銘致訓詞、劉瑞欽等均有演說、藍錫曼及何應欽等、均有電致賀、

平實興銀號搶案 正犯已正法

北平訊云、前門大街路西實興銀號八月八日上午十時發生單人持槍搶劫五百餘元巨案、搶犯於白晝人叢中乘隙逃逸後久復回、平于是月廿七日深夜十一時半在朝陽門外東森里順喜下處妓女蕭桂卿屋中、被東郊警察捕獲解署審訊、該犯供名王有權、又名蔚然、年二十三歲、遼寧人、迭次搶劫和平門內萬興永及朝陽門外永福三陽兩糧店、最後搶實興銀號該署當錄供 呈解公安局 再訊屬實轉送衛戍部依照軍法將該犯判處死刑、並呈准軍分會於昨日下午三時二十分將該犯押抵前門大街實興銀號門前就地正法、公安局昨晨奉衛戍部通知後、當即轉令外二區保安四隊偵緝隊等到場戒備、時前門大街南北兩端及東西各胡同行人羣相圍觀、愈聚愈衆、爲數不下五萬人、電車汽車往來奔馳當局爲免發生危險、二時三刻乃令臨時斷絕交通、同時大柵欄廊房頭條等處柵欄、亦均臨時關閉、自前門橋頭至蔣家胡同一段街中、皆爲負有勤務警憲人員、此外即爲記者數十人及外兵觀衆均在前門大街南北兩端、層層圍住、水洩不通、三時五十分衛戍部原審法官穆松齡押令官汪明倫、先乘汽車赴前門大街勘察執行地點、決定在實興銀號北窗下土坡執行後即乘汽車返部、此時王犯即將就刑矣、前門大街之實興銀號振大銀號華泰昌綢緞店三家均行閉門、三時汪明倫將王犯監提驗明正身、率兵二十名綁上大汽車押出、逾二十分鐘刑車抵前門大街、士兵當將王背擁下、髮長而亂、上衣西服氏心黃色襯衣、下着藏青西服褲足登黑色皮鞋、汗水直流、已失知覺、旋即就跪實興銀號北窗外土坡下、手槍一鳴、王犯應聲仆倒、執行後、即由夫役將王匪屍體置入外一區所備棺中拉往永定門外義地掩埋、大街西端之觀衆於王犯屍體拉去後、仍蜂擁奔馳、大街中間只見人頭攢動、經警察驅逐、至五時許始散、

南京立法院 續討論憲草

南京訊云、立法院二日晨續開大會、討論憲草、自第三十二條起討論、上星期五下午談話會意見、業由孫科指定林彬、呂志伊、陳茹玄等三人負責整理就緒、改原案第一款爲第二款、其三十二條之修正條文如下、國民大會之職權如左、(一)選舉總統副總統、立法院長考試院長監察院長立法委員監察委員、(二)罷免、(三)創制、(以上一二欵保留再議、)(四)複決法律、立法原則、(五)受理監察院對於總統副總統立法司法考試各院院長之彈劾案、(六)收受總統及立法司法考試監察四院長之報告、(七)受理總統及立法司法考試監察四院提請解決之事項、(八)憲草賦予之其他職權

斯波忠三郎

【東京四日電】工學博士貴族院議員、斯波忠三郎氏、于三日午後八時七分逝去、

開灤礦區治安

將增派保安大隊鎭攝

唐山訊云、本市南小山鴻宴樓經理劉老八、年四十二歲、唐山人、經營飯業有年、家頗富有、日昨去市西胥各莊索債歸來、途經王家河時、突有匪人五名跳出、各持手槍、將劉架走、旋鴻宴樓接匪人來函、索洋千二百元、在王家河附近以紅燈爲記、但派人前往接洽、匪又無踪、致迄今尙無音信、不料昨日該樓忽去一人、自稱爲匪方派來者、令該號備洋三十元、即可將劉放回、即允如所請、但至今日、仍未歸來、又開灤礦局東四礦、因地處偏僻、各處匪人蠭起、致三月來竟有員司六人及工人數人被綁、最近劉緒綸等被綁後、礦區頓感不安、日昨羣請礦司保護、不然即無法工作、礦司乃向、當局交涉、希望對礦區安寧、特別之注意、聞當局對各礦保安隊之編制、將大加整頓、現各礦司員住戶、決加派大隊、長川駐於各處、以資保護礦局及職員安寧、此外戰區保完第二總隊部亦將派分隊駐五礦、以資協助目下礦區治安已成津東之重大問題、故省府將令唐山公安局及豐潤灤縣、戰區保安第一二總隊部對礦區匪人限期肅清、現東四礦業已宣佈戒嚴、礦警全體總動員、在各要道梭巡除檢查行人外、於夜間即斷絕交通、並有幹探數十人、出發偵緝匪踪、又據馬家溝電話、本礦礦局東門醫院後、於日昨有匪人二十餘名潛伏、經礦區保安第二署探悉、即率警三十餘人往捕、匪人不及竄逃、首先向警開槍、礦警亦開槍、並繞至匪後、將匪包圍、激戰約二小時、匪乃破圍逃去、金乃率隊死追、至貎莊及開平北之張莊附近、有匪三人被擒獲、經礦隊審訊、供均爲附近各村農民、因秋收無望不得已而爲之、聞已知匪巢地點、正設法往剿中、此役並斃匪二人、隊警亦有一人受傷云、

要聞簡訊

【天津三日電】省府對津東各縣長途電話、經建設廳積極理桿架線、不久即可通話、

【北平三日電】陶尙銘由津來平、對戰區問題、向黃郛有所報告請示、又軍分會派參謀朱式勤、向日方接洽宮越事件現已完畢、亦行回平、

【又電】丹麥經濟學家安廸生、及敎育家貝斯拉等、均于一日抵平、安氏應師範大學之請講明日之經濟、貝氏則講敎育情形、

綏新兩省 合辦汽車

歸化訊云、新綏駝運恢復後、新省府刻正調動省軍在廸化哈密各地護路、在京之[illegible]王、將來綏乘汽車返新、綏新汽車、刻兩省政府正在電商合辦、唯官方不另成立公司、由補助綏新長途汽車公司完成此項工作、

華將以百萬巨款 修復孔廟

濟南訊云、韓復榘電蔣、汪孫科、居正、于右任、戴傳賢等、謂修復孔廟及周顏思孟各廟、估計至少需洋八十萬元、非先籌足五十萬、不敢冒然興工、惟籌捐三年、所收僅四萬餘、另中央助十萬蔣捐五萬不敷甚鉅現在非發揚孔教、實無以約束人心、非修孔廟、實無以昭示誠敬、懇中央指定專欵、或另特別捐欵、庶早觀厥成、請訓示、汪覆電與中央祀孔併案討論、蔣覆電謂募祀孔基金時、中央捐二十萬外、由各省府民間及海外分別認募、以百萬爲最小限度、其餘優待後裔僞設文化事業、均有相當計劃

戰區兩樁兇殺事件

華方加緊緝捕兇手

北平訊云、殷汝耕談、柴山已回平、宮越案雖未了、並不能謂若何嚴重、刻予即赴政委會陳報云、

又訊宮越案交涉、聞已告一段落、日方指兇手吳潤璧爲官吏、華方否認、現惟加緊緝吳捕得任憑日方如何發落、

又訊、唐山電話、遵化石門鎭、昨發現日機兩架、自東北飛來、低而且慢、散放傳單、內容對日人宮越被害事件、有所申述、後又赴燕山口外偵察良久、旋有一架飛玉田、另一架向馬蘭峪方面飛去、

又訊、日人宮越在玉田被害案、正兇仍未拿獲、省府已將限遵化玉田兩縣長、各記大過一次、展限五日、嚴電該縣、務將正兇緝犯、悉數緝案法辦、李擇一昨夜今晨兩謁于學忠、商談該案、殷汝耕返平時據談、玉田事件、華方除緝兇外、正商應付辦法、

又訊、遷安六鮮人失蹤案、各給恤二千、欵于念六日交日方轉發了案、玉田日商宮越被斃案、日以冀省府爲交涉對手、以嚴緝兇手爲滿足柴山儀我皆在津、殷汝耕奉予召赴津、助辦交涉、今尙未歸、華對戰區事、持大事化小宗旨、

豫西游擊司令 別廷芳部 兩團被繳械

開封訊云、豫西游擊司令別廷芳部五六兩團、二十九晚在許昌全部繳械、

俄財政窘困

五年計劃難以實現

【里加二日電】近有遊蘇俄者歸來、談蘇俄經濟狀況、謂其國營事業、頗感財政困難、新盧布紙盧布趨於一致、可稱穩定、但其五年計劃、因財政困難、難以實現、可無疑義、欲打破此等難關、除向國際借欵之一途進行、無有他法、

東遊紀畧(五十)

（王揖唐）

又淨土眞宗、除本尊阿彌陀如來外、有一太子、七高僧之語、太子乃聖德太子、前已詳及、七高僧中、首爲天竺二人、(一)龍樹菩薩、南印度人、又稱龍猛、龍勝、(二)天親菩薩、北印度健達拉國人、又稱世親、次爲中土三人、(一)曇鸞大師、雁門人、五台山僧、北魏承明元年生、興和四年、於遙山寺入寂、世壽六十七歲、(二)道綽禪師、又稱西河禪師、俗姓衛氏、并州汶水人、陳天嘉三年生、唐太宗貞觀十九年、於玄忠寺入寂、世壽八十四歲、(三)善導大師、俗姓朱氏、泗州人、隋大業九年生、唐高宗永隆二年三月入寂、世壽六十九歲、次日本二人、(一)源信僧都、又稱惠心僧都、天台宗也、姓卜部氏、大和國葛下郡當麻人、住比叡山橫川之慧心院、寬仁元年六月入寂、世壽七十六、(二)源空上人、又稱法然上人、或元祖大師、元祖上人、吉水大師、黑谷上人、淨土宗之開祖也、姓漆間氏、美作國久米南條稻岡人、建歷二年、一月二十五日、於京都東大谷禪房入寂、世壽八十、敕賜圓光大師、慧成大師、弘覺大師、慈教大師、明照大師、等諡號、

親鸞之淨土眞宗、與日蓮之日蓮宗、在近來日本佛教界、實有旗鼓相當之勢、日人每誇此二宗爲其創作、實則溯其開宗、皆叡山出身、與天台法緣不淺、不過我國公然如親鸞所唱者、尙無其人耳、爲烏嘐計、應連類一述日蓮之日蓮宗焉、

日蓮爲安房國小湊漁夫之子、即於仲恭天皇承久三年、即南宋寧宗嘉定十四年也、幼名善日磨、逮十二歲、即天福元年、南宋理宗紹定六年、夏季登小湊北之清澄山、師事道善法印、治孝經、及貞觀政要等漢學、及弘法大師所著之三敎指歸諸籍、在學四年、逮十六歲、即嘉禎三年、南宋理宗嘉熙元年、十月八日、出家受戒、更名蓮長、翌年辭師、赴鎌倉遊學、研淨土、及其他宗乘者、先後四年、還入叡山、親訪俊範、奉以爲師、俊範者、當時著名之大德、叡山有唯一之大戒壇、固視爲日本佛敎之大學院也、日蓮乃舉天台與眞言之關係異同、佛果之根底、成佛之徑行、以及十宗之源起勝劣、如何判別、徹始徹終、加以極縝密之研究、抱此宿願、乃下叡山、更巡歷三井寺、四天王寺、高野山、鎌倉、京都諸寺院、至三十二歲、復歸叡山、積其二十年來考察攷慮之結果、乃得一最後之大主張、即對於法華經之信仰堅定、所謂『法華經最第一』是也、竊謂十宗之中、此爲眞正佛敎、無論救自身、救衆生、將果救世之大願、必以法華一乘、定釋尊一佛爲中心主義不可、雖八萬法藏、功德無量、各有特長、然釋尊眞意、靈山八年、法華經即其歸著、蓋此經爲諸經中王佛臨般涅槃前所說、所謂大暢本懷、純圓實說、若能了此則三藏十二部、便無遺義、不似以往諸經、尙乘方便權說也、若失此歸著之中心、一切經文論釋、不過虛設戲論而已、日蓮確信斯旨、還其故鄉之安房國、極力唱道、此爲日蓮布敎之第一聲、事在後深草天皇之建長五年、四月二十八日也、(按是年即南宋理宗寶祐元年、)曹洞宗之道元、以是年入寂、道隆之建長寺、亦於是年落成焉、

（未完）

喜吃閒食之小孩

大抵總不免要患腸胃疾病假使令郎令嬡亦是如此那麼像其他許多父母不時給他服一劑嬰孩自己藥片既可防患未然更能治療既發良以此片功能健內臟振腸機使之循序工作故可藉以預防其所含成分處方準確質料優良爲治療小兒積食腹痛便秘泄瀉嘔吐發熱蛔蟲出牙等症之無上上品

滿洲錦縣南街海泉機器廠主任郭君海泉來書云「小兒喜臨現年三歲常好閒食致腸胃受損消化不良肌瘦面黃擧止遲笨嗣因本處田醫生介紹服用嬰孩自己藥片便利食增自是不時與服竟一變而成康健活潑肥胖之孩子是又安得不歸功於嬰孩自己藥片也」

嬰孩自己藥片乃是味美性和效大之小兒專藥　各藥房皆有出售或向上海江西路四九一號韋廉士醫生藥局購備每瓶七角六瓶三元五角郵費不取　一切信件可由奉天和記洋行轉上海韋廉士醫生藥局

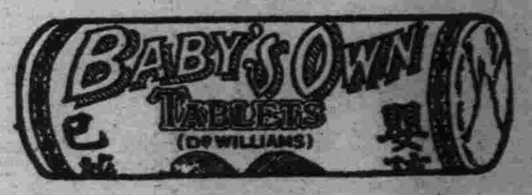

固拉普 双美人牌牙膏

世界的品質
近代的香味

東京 大阪 中山太陽堂本店謹製

驗目配鏡貴有經驗

目疾之由來不一配光之變化無窮倘驗目配鏡無相當經驗非但不能補助目力而且損害視覺本行首創第一研究光學已有數十年因經驗之豐富而有特殊之心得有目疾者請來試配

奉天城內中街大西門內 亨得利鐘表眼鏡行

鐘表眼鏡等之唯一購買處

爲青年　因價廉物美與衆不同　倘主客以爲貨價不合儘可還洋

奉天中街 青年鐘表眼鏡行

天威牌珍珠淡氣泡

敝社所發明之珍珠淡氣電泡乃由光學專門技師在敝社值屬之研究所考查世界各國照明學理加以技術的方法而造成者材料特佳外容美觀內面磨沙光亮雖强決不眩目其放射之光線緩而和清而爽視之婉若珍珠故名之其外壳全面非常光滑故汚垢積塵等決不妨碍而易於拂拭無論何時可保其特殊潔淨之而目及於吾人衛生上大有裨益焉其內容乃選純精炭絲復充入瓦斯淡氣其放出光線借賴瓦斯氣之助光亮特强故耗費電力藉得節省顧此珍珠淡氣泡中外馳名爲各界所歡迎者今番敝社爲酧謝主顧起見特大擧輸入以資貢献伏祈各界賜顧無任歡迎之至也

東京電氣株式會社

大連市連鎖街本町通　電話五二五五番
哈爾賓埠頭區水道街　電話四七七五號
奉天八幡町五番地　電話四七二七番

勒吐精代乳粉

吃勒吐精代乳粉之小兒其身體必日益强壯因此粉能供給小兒所需之一切適當滋養料而培植其良好基礎故勒吐精代乳粉是小兒最佳之代乳品

小兒愛吃

樣品券

奉上郵票壹角五分請寄勒吐精一樣罐及育嬰指南一册此致
瀋陽浪速通三十九番地
英瑞煉乳公司
姓名
住址

地方行政區劃新制度之眞諦

全國十省(興安省不在內)行政區劃制度、決于十二月一日實施、已誌昨日本報、玆者中央政府當局、關于該改革案之眞諦、談話大致畧云、

滿洲帝國建國之聖業、節節向堅實地步邁進、前於三月一日確立國體、置國礎於磐石之上、而國運由此亦將益臻隆盛、無任慶賀之至、

國體已確立、更擬全國國運全般、再行躍進、認爲有整備庶政之必要者、就中確立地方制度、尤爲緊急之務、大同三年一月、設置臨時地方制度調査會、該會方成立、而改革地方制度中特別改革省行政、認爲最緊急而且重要、國務總理大臣、對咸會長諮問如左、

『認爲現行行政區劃中、有廢止省區劃、有重新劃分全國地方行政上、最妥當之若干行政區劃之必要諸問該行政區劃及地方行政制度實施時期、實施上必要措置、貴會之意見如何』對此諸問、該會銳意研究調査、而致回答、根據此回答、對民政部大臣有所指示、

查舊行政區劃、不適合現在從來國內情勢、舊省之行政區劃、尙無如現在之交通、通信設施、而產業開發之程度規定、在不堪與今日比較之時代、故意料與建國後、異常發達之交通通信關係、並產業交易其他經濟關係、不能相容之處、必定不能少有、而舊省行政區域、過於尨大、近於不能發揮省公署之中間機關之機能、省內僻遠之縣、與省公署之聯絡、需時一二旬、除中心地附近並鐵道沿線各縣外、難得指導監督之完善、頗難行中間機關之使命、於是新政區劃、

一、參酌現在交通、通信設施、並近日將建設之交通、通信設施、各行政區劃、得互相均衡、

二、區內之各地與中心都市之交通經濟其他關係、適合於實情、

三、使新設機關、具有中間行政機關、得發揮充分機能之組織形態、有使管轄相當地域之必要、

四、便於所管地域內各縣之事務上及人事上之聯絡統制、

除與安省之外、滿洲帝國之新行政區劃、認爲奉天、吉林、濱江、龍江、錦州、安東、熱河、三江、間島、黑河十處爲最妥當、

而該省行政區劃之改正新省公署之組織及權限、

一、將新省公署所轄之新行政區域、對中央政府之隸屬關係更改之、以資連絡統制事務

二、鑑於建國以來之經驗、及時代進展、將中央政府應管之事務、與方地行政機關應管之事務、分別明確、

三、欲圖新省公署內各廳間之統制、添加便宜之組織、

四、爲圖中央及地方互相之連絡、講求上意下達、下達上意之途、特期將地方事情、置諸掌握之中、

五、新省公署爲得具有可適合於各地方情况之組織形態、認有可有融通之性質、

六、決定關於新省公署官制上之權限、及委任權限其大體之方針、

顧慮民心之影響、避急激之變更、不使人心動搖、以決定組織及權限申言之、雖於新省公署設立總務、民政、警務、實業、教育五廳、然又考慮地方之情勢、不使徒拘於形式依省內事務及事務之繁簡由省公署指定、置實業廳及敎育廳或置其一、明示其委任權限範圍、以使得充分發揮中央政府、與縣公署之中間機關之機能而於國內治安上、期使萬全之規定等確信本改革、得充分達到改革宗旨、

關於本改革之實施時期爲期於改革、所必要之諸設備及與關係機關之連絡上、無遺漏、又爲期嚴戒人心之動搖、特於治安確保上無防碍、乃卜定自過高粱繁茂期、將屆新春之來、十二月一日起實行、玆爲實施之警備中央政府各部機關、固不待論、所有地方行政機關、交應上下一致協力、以期其完成焉、

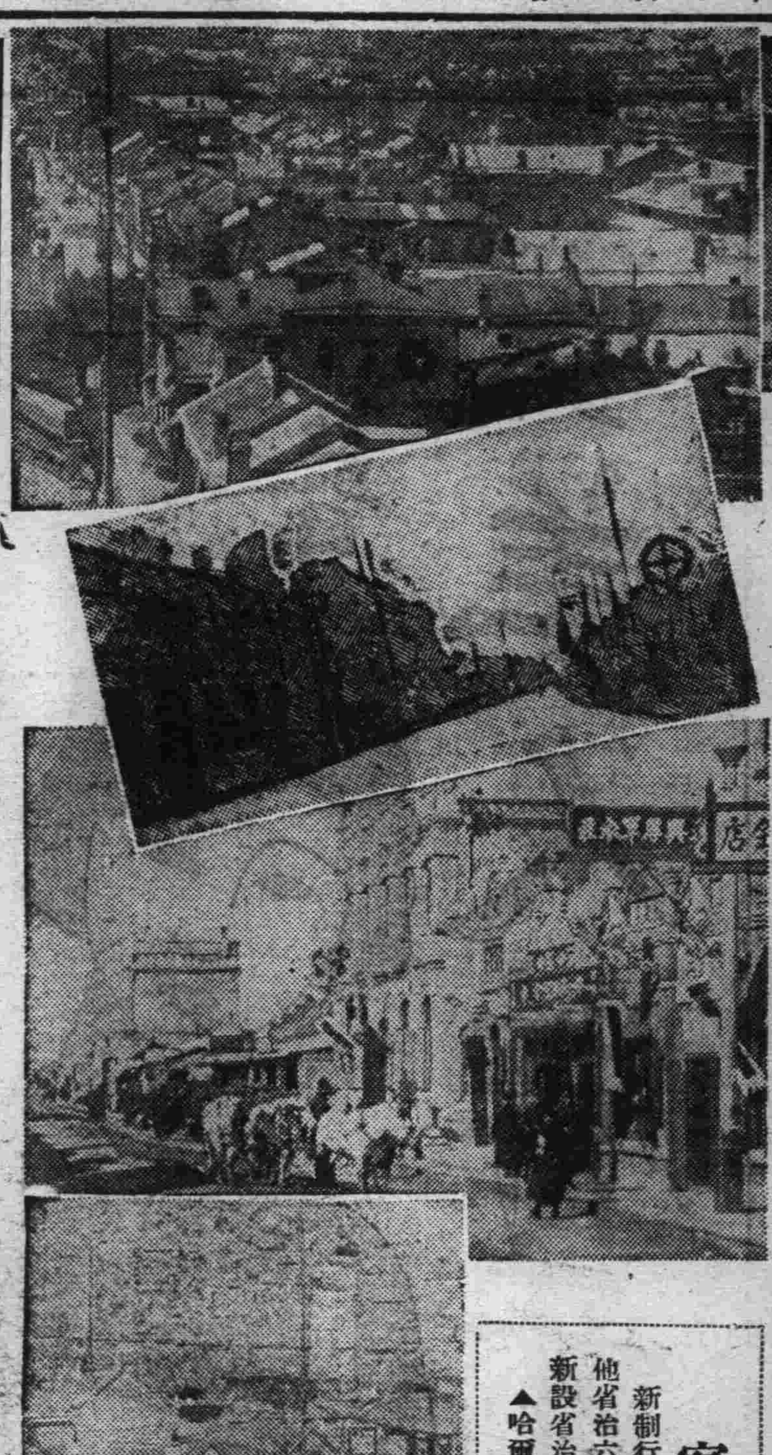

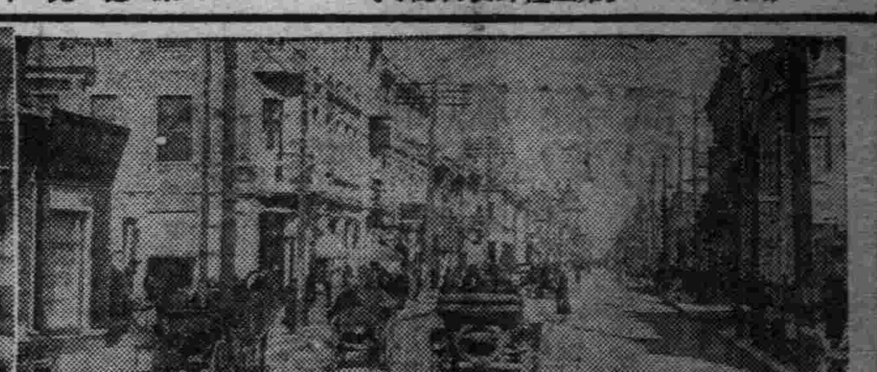

寫眞說明

新制行政區劃全國十省、除奉天、吉林、齊齊哈爾、承德四處外、其他省治六處、均爲始置省治、此國聖代盛事誠國運隆昌之象、圖乃此等新設省治都邑、由右至左而下、▲哈爾濱 ▲黑河 ▲佳木斯 ▲延吉 ▲安東 ▲錦縣

東邊暴壓下鮮人及時蹶起反革

從來屈服於朝鮮及東北革命軍暴壓下、對於言動不得自由、慘忍苛酷要求、或任意慘殺該等之父母及餓斃其子弟之東邊道一帶、居住之鮮人數千名、今因日滿兩軍之大討伐、該等乃行乘機蹶起、高揭反革命軍之鮮明旗幟、並一方與革命軍取對抗之行動、當經共同發表議決文、今后決與日滿兩軍、取同一之行動、以便討伐該等不法之醜類云、

省公署通令防匪辦法

奉天省公署、現以各縣秋禾相繼割倒、曠野平坦、一般匪人、無處藏身、勢必潛入城鎭思逞、玆爲防止胡匪潛入城鎭計、特規定辦法、于昨通令各縣、切實遵行、一、被服食糧之營業檢查取締、一、伙居客棧、嫌疑住戶之檢查、一、縣城及村落、主要地點、對于出入者、一律實行檢查、以淸匪源云、

蘇聯軍艦十隻溯往虎林

【哈爾濱電】據日軍方面接電謂蘇聯軍艦三隻(三百噸級)砲艦七隻、一日午前四時、溯航烏蘇里江、赴往虎林方面、

鐵路局令各站努力貨車運輸

奉天鐵路局、於昨通令各站云、金風徐來、爽氣宜人、時屆新秋、鮮果蔬菜類之輸送、漸次旺盛、新糧亦陸續登市、已迫輪送先鋒時矣、貨車之運用、亦將漸近緊迫、如十月以後、由各站發往營口之特產物、行將襲來、貨車運用之緊迫、想速屆嚴格之時、而貨車運用之迅速、非俟各站及其他裝卸關係處所、一體努力工作不可、各站應依貨車到發及中繼成績而參考他站之成績、督飭裝卸、惟於國線用品裝卸處所、對於裝卸、務須特別注意、互相連成一氣、努力縮短停留時間、至所期待云云、

中央市場各方討論中

關于奉天中央市場設立問題、刻正經市政公署、實業廳、市商會、及日側商工會議所、地方事務所各關係方面、正從事討論中、定于下星期內、再開第三次懇談會、以資作成具體案、而利進行云、

天氣豫報

五日 南東風 晴

四日溫度 最高 一九度〇 最低 四度七

振興農村

開墾水田獎勵植樹 實業廳着手計劃中

奉天省公署實業廳、爲計劃振興各縣之農村起見、將於明年度起始、對於水田及綿花兩項、決定予以擴大栽培、目下對於振興兩項農業之概要如下、

(一)擴大水田、滿洲國建國以來、諸般之建設工作、均皆着着進行、惟今日本省境內之渾河太子兩河、沿岸土地、多地放任荒蕪、現爲使無用之地、變爲有用之地計、當經派遣專門人員、分赴各地實地踏勘、其結果認爲可作水田之土地、共可十五萬畝、決定於康德二年度、着手開墾之、對於所用經費、正在硏究中、

(二)獎勵栽培綿花、最近省內各縣、對於栽培綿花事業、逐次發展、各縣農戶、亦均明瞭植綿之利益、今後之發展、頗堪期待、惟官方對於獎勵及指導上、尙感能力之不足、將卽於二年度起、於省內適當之處所、設立栽培指導所十處、以便指導種植及獎勵、目下正在準備中云、

省公署撫邺警官

奉天省公署、據開通縣長鄭巽呈報、該縣警察一中隊長孫世顯、剿匪陣亡、請予撫邺、當經省公署審核應撫邺該員本薪十二個月、計國幣四百八十元、已令縣遵照發給該員遺族具領云、

民政廳飭開村長會議

奉天署民政廳、查際此深秋轉瞬冬令、關於鄉村治安、不可稍疏、特於昨通飭各縣長、一律招開村長會議、討論鄉間淸匪治安辦法、並將開會討論經過、詳細報告、以便考查云

南滿鐵路改訂快車加價

十一月一日起實施

滿鐵新製特別急行列車亞細亞號准于十一月一日開始運行、爰將各級快車加價改變、從新規定如下、

▲亞細亞號快車加價

	三百公里	五百公里	八百公里
一等	四圓	五圓	六圓
二等	二圓	三圓	五圓
三等	一圓	一圓五十錢	二圓

▲其他快車加價

	三百公里	五百公里	八百公里
一等	二圓	二圓五錢	三圓
二等	一圓	一圓五十錢	二圓
三等	五十錢	七十五錢	一圓

又各該快車之重要車站、開駛時刻大致如左、

▲大連、新京相互間
一一列車(亞細亞)大連發九時、
一二列車(亞細亞)新京發九時、
一三列車(鳩)大連發一二時
一四列車(鳩)新京發一二時
一五列車 大連發二〇時
一六列車 新京發二〇時

▲大連奉天相互間
一七列車大連發一六時五〇分、
一八列車奉天發七時三〇分

▲安東新京相互間
一列車(光) 安東發一時
二列車(光) 新京發七時

▲安東奉天相互間
七列車安東發二三時三〇分
八列車 奉天發二三時〇分

蘇聯飛行機越境案尾聲 外交部致嚴重警告

【新京專電】蘇聯軍用飛行機、于九月二十六七兩日、在滿洲里及密山方面、先後越境降落於我領域一案、經蘇聯側以外務人民委員長之名義、表示遺憾之意、結果在大體上、雖告一段落、然此等事件、固屬至重且大、爲極應爲將來保障計、爰由外交部大臣、已于四日電、令北滿特派員施履本轉致蘇聯當局、嚴重警告、

鳳城電告胡匪襲擊小學校

奉天省公署、現據鳳城縣電告該縣第一高級小學校、第十七上級敎員、於二日午前、正欲課之際、突來胡匪五十餘名、闖入校內、學生混亂逃、僅餘敎員四名、學生一百六十餘人被匪架走、勒索鉅欵、限期送到、否則扯票等情、現經日守備隊、及高麗門日警察、聯合滿警隊、馳往追擊中云、

西冷畫展會準期開幕

杭州西湖西冷書畫社、乘奉展覽各節、歷誌本報、昨聞該會主任周禮、與本埠青年會商借展覽地址、業已確定、十月七日至十一日、假該青年會內、正式舉行公展五日、免費入場、並聞該會此次留奉、開第二幕展覽者、完全爲廣結墨緣、與本埠愛好藝術人士、留一紀念起見、所有陳列書畫作品、祇收裝裱墨資、以讓愛好之士、並又另設贈送部一間價值十六元以上四十元爲止、隨便揀選、(均係金績裝裱)、每幅祇收裱費六元、畫資分文不取、吾奉開展覽會以來、不收畫資而贈送者、爲歷來所未有僅西冷畫展會肯如此犧牲、可爲吾省藝術前途慶、

一追賊小產一

南關藥王廟附近、住戶李某家、二日午前八時許、忽進去小偷一名、抱去座鐘一架、適李某之妻王氏、由廁所出來、見一人由自己屋內跑出、遂在後尾追、追至門外、忽然跌倒因身懷六甲、竟爾小產云、

一不期而遇一

城北新台子村、住戶蘇永昌有女年十七歲、前數日偕情人潛逃來城、匿居小西關西庚客棧、蘇某以女失踪、二日來城尋找、並無踪影、遂到西庚客棧投宿、不意該女正在屋中、蘇某即將其扭獲、報告該地警所備案、帶回家中云、

一藏有禁物一

城西某屯農民吳福林者、於二日早七時、趕駕大車、來城售賣糧石、行抵瀋建台附近、因內中藏有類似烟土違禁物甚多、不知如何走漏消息、被警察瞥見、當將拘住、將車夫及大車糧石均行帶往警所罰辦云

一捕獲密賣一

日站青葉町六番地、住有劉景山、及劉振國二人、因其密賣鴉片、窩娼聚賭、彼人告發、經日本警務署派警察官吏、同滿巡捕、前往捕獲、帶往警署罰辦云、

一破票風波一

小東關菜市北頭、硬盤姑廟門前、三日上午九時、有賣白菜之孫某、與買主郭某口角、因兩角大洋破票、繼而動武行毆、一時圍觀多人、双方皮破血出、後經多人排解拉開、始各他去云、

大北邊門外工業區

市政公署正計劃中

奉天市政公署、以大奉天建設爲目標、決將改修市內房屋以壯觀瞻、並對市民之衛生上亦極注意、現以市內有害衛生之營業、如糧棧、及製革廠等業者、均經計劃、以大北邊門外之空地、爲供工業區使營該業者、悉數遷於該地、以便該業既經使用之污水、易於排洩、而使市內淸潔云、

警廳設法淸匪 飭添馬警遊擊

奉天警務廳、現查各縣地方不靖、匪擾頻仍、雖經警隊聯合剿捕、然恐馬警缺不敷用、現爲設法根淸匪計、爲此通令各縣警務局長、一律酌量增添馬警、担任遊擊、剿捕胡匪、以資保安、而淸匪類云、

鐵路局委任語學會講師

奉天鐵路局、在各站辦理語學講習會、已誌本報、玆聞該鐵路局、於昨委任各處講師如下、奉天鐵路局總務處文書科魯鈞、長谷川喜、人事科賈凰成、索連富、于長金、劉夢陶傅聖志等二十五名、爲奉天鐵路局、奉天語學講習會講師兼書記職務、新民站渡邊菊三郎劉喜學、爲新民語學講習會講師、大虎山機務段李長久、謝永福、爲大虎山語學講習會講師、溝幫子站山下善一、警察分所小村時雄、朱金龍爲溝幫子語學講習會講師、錦縣錦鐵路辦事處外田中治雄、岩崎繁喜長谷文太郎、李健等、爲錦縣等處語學講習會講師云、

留日小學教員省市召集考選中

奉天省公署奉令選拔中之第三次留日小學教員、奉省應行派遣者、共爲九名、就中一名、應由市立學校內遴選派遣外、餘者則由省內各縣內考選之、除市立各校業於三日、在市署院內題試、外餘者八名、業由教育廳分飭各縣教育局、遴派來省彙考中、聞此次考選辦法極嚴、除根制其資格爲師範出身外、並須曾任教職二年以上及精通日語者云、

鐵路令各站取締火氣

奉天鐵路局、于昨通令各站略謂、時値仲秋、天氣漸凉、轉瞬即至生火取暖之時期、故處理火氣事宜、漸次頻繁、倘不加以注意、一經失愼、不但財產化歸烏有、即交通機關、亦生支障、故火氣之處理、應嚴加警戒、平素尤宜作萬一之準備故對從業事員、于防火事宜

令各縣呈報模範村組織

奉天省公署、現以各縣、均成立模範村、該模範村內部組織、有亟待考核之必要、特于昨通令各縣、詳細具報、並令將各模範村長之履歷、一併詳細調查具報、以備考核云、

背後言入屬垣耳 睚眦怨動殺人機

法院旁聽錄 孔雀社預殺未遂案(上)

有朱連升者、浙江人、年二十三歲、向在商埠地三經路孔雀理髮社傭工、以前營該社者爲俄人、玆於本年五月一日、經俄人將該社兌與王殿富經營、王亦浙江人、年二十八歲朱仍在該社作藝、同月裡、朱與王因故衝突、朱欲辭眼他去王不許可、口角之下、朱以算盤打王一下旋經人勸解了事、嗣六月二十二日夜十二時、王與櫃夥孟佳賢玩牌歸來、秘談朱連升鴟張成性、早晚必將伊辭退、不料屬垣有耳、語爲朱聞、銜恨於衷、當於是夜、朱以電燈之電、電王殿富之足部王被電燒醒、乃大起風波、朱用剪刀扎傷王殿富與櫃夥孟佳賢、由孟報警、將朱帶署後、送地方法院、經瀋陽地方檢廳檢查屬實、提起公訴、判朱徒刑七年、朱不服原判決、上訴高等法院、玆經推事楊潔民開庭審理、即將筆錄記下、

問 (朱連升)多大歲數、
答 年二十三歲、
問 那裏人氏、
答 浙江人氏、
問 你是作什麼的、
答 在商埠地三經路孔雀理髮處傭工、
問 你對與瀋陽地方法院、判你徒刑七年、有甚不服的理由呢、
答 我并靡用電綫與王殿富過電、
問 王殿富脚上、被你用電綫燙啦、
答 不是、
問 孔雀理髮處、是誰開的呢、
答 先是俄國人、
問 現在是誰開的、
答 王殿富開的、
問 幾時開的呢、
答 今年五月一日接手開的
問 你素日與王殿富認識不
答 不識、
問 怎要用電燒死他呢、
答 不是、
問 你詳細說一說、怎回事
答 在五月間、我要算帳、王殿富靡錢不給算、打起來、
問 六月廿二日半夜、你不是用電火要燒他嗎、
答 六月廿二日半夜十二點王殿富孟佳賢由外打牌回來、他兩人說要算我、被我聽見、才打起來、我手拿剪子、他兩人我一人、打不過他們手劃破的、
問 這時候有幾點鐘呢、
答 二點多鐘、
問 (王殿富)多大歲數、
答 年廿八歲、
問 那裡人氏呢、
答 浙江人、

藍衣社擬在滿各地設置分社

據某機關接到之情報、謂藍衣社華北區特派員辦事所、最近於左記九個所、稱爲東四省分所、擬在滿洲國內設置、現進行計畫九個所如下、奉天、新京、承德、齊齊哈爾、哈爾濱、吉林、營口、安東、大連、

部令奉省遵行不得截留稅欵

奉天省公署、頃接到民政部訓令、爲訓令事、案據黑龍江省長呈稱、查各縣一切捐稅之提成、從前原爲津貼各縣長公費之不足、現在各縣長合法之待遇、既已詳爲規定、實無再予其提成津貼之必要、擬由本年度起、所有津貼縣長之各項捐稅提、一律撥歸地方作正列收入、不准再予截留、以昭劃一等情、當查此項辦法、至爲適當、除指令照准、並分行外、合行令仰該省長、即便轉飭所屬各縣知照切切此令云、

三馬路東頭樹林內妙齡婦女吊死 服飾齊整爲何短見

警察第六署界三馬路東頭樹林內、於四日早五時餘、發現一婦女上吊而死者、年約二十餘歲、係民裝、手中帶有金鐲兩枚、身穿毛呢夾袍、紅腰帶、禮服呢鞋、狀甚齊整、究不知因何求死、直至九時餘、尙無人承領屍身、後經第六署得信、即派長警看屍、一面電知地方法院、派員檢驗明晰、再行招領、或掩埋云、

東邊地區宣撫班第四班定期出發

省公署之東邊地區宣撫班、出發三班赴東邊一帶宣撫、已于上月杪、次第歸來、宣撫所得成績甚佳、省署決定派第四班出發、赴西安東豐等縣宣撫已令總務教育警務三廳合組、惟于十日乘瀋海路車出發云、

嚴禁各村會擅罰農民

奉天省公署、近查各村會、每有擅罰農民之情事、殊屬非事、特于昨通令各縣公署、轉飭各區嚴爲查禁、倘有違者、一經查出、定行重懲不貸云、

廣播無線 RADIO

奉天放送局「MTBY」 波長三三七米突

十月五日(星期五)孔誕日

午前六點 滿語無線電體操—新京、
仝六點二十分 日語無線電體操—東京、
仝六點四十分 滿語講習—奉天、新京、講師、高宮盛逸、
仝七點 日語講習—奉天、講師、近藤喜助、
仝八點五分 經濟狀況—東京、
仝九點三十分 神武天皇東遷二千六百年記念式典實況—熊本、
仝十點四十分 經濟狀況—東京、
仝十一點四十分 新聞—東京、
午後十二點五分 經濟狀況(日滿語)、
正午、時報、
仝十二點三十分 日語新聞
仝一點 野球比賽實況東京(至午后五點)、
仝三點 新聞—東京、
仝三點三十分 經濟狀況、(日滿語)、
仝四點 官廳公示事項、新聞(日滿語)、
仝四點五十分 英語新聞—新京、
仝五點 滿語兒童時間、奉天太淸宮、邢監院、
仝五點三十分 滿語講演、奉天瀋陽淸眞學校『孔子的曆略』、展化南、
一、講話『孔誕日之感言』、
二、搖琴獨奏『孔子讚易』、
仝五點五十五分 滿語天氣豫報、節目豫告、
仝六點 日語新聞—東京、
仝六點三十分 日語講演—東京、
仝七點 日語演藝、
仝八點 日語歌曲—東京、
仝八點三十分 時報、日語新聞—東京、
仝八點四十五分 新聞、天氣豫報、節目豫告(日語)、
仝九點 日語戲曲、
一、奉天大鼓「酒色財氣」王素眞
二、唐山調「獨占花魁」楊保貴、場面、于秀山、楊保元、班榮福、

長篇小說

地角

（一二九）

（續）吉屋信子著 笳嘯試譯

「毒婦。毒婦。我恐懼你呵！」

綠如此喊叫着睥睨着千代子 嚙咬起嘴唇像個凝立的石膏象。

「麟一。是由我的靑春的生涯犧牲中造成的一個人呵。他是必得離棄了你的。還得經我引導。所以。麟一不被我領去是不妥的呵。」

綠與淚共語。

「你要思量思量麟一的眞幸福方好。」

千代子說着。

「你不要對他有什麼期待。你是惡魔的誘惑」

綠又往花台前進過一步。

「好麼。麟一先生有麟一先生自選擇的運命呵」

千代子呆立着的。瞪望着綠。

「好麼。我是姐姐有染就他光輝的命運必要」。

綠喊叫着。

「好麼。我們要共同的掌握起麟一的命運」。

千代子回答着。

「好吧。我的有姐姐的權利的呀！讓我將他領回吧！」

麟喊叫起了。奔向花台邊的房門跑了出去。

白菊被擊亂着散落着。在千代子的胸前是阴子披散着頭髮伏在紅色絨毯上在飲泣。

外邊時時有雨擊打着窗帷。

綠跑出了門外。

千代子在後邊跟追。

後邊只殘剩着白菊花葩的散亂的美麗的屋子里的床上。有阴子伏泣着。

在走廊下跑着的綠。一直往麟一的屋子中奔去！

後邊千代子緊緊的追逐。

在走廊下急跑着的兩位女性的脚步聲。而是在這末夕暮的寓內並未惹起了僕役們的注意。

「麟。赶快的收拾吧。好與姐姐一同的走出這里吧！」

是在門邊的一個小星。是麟一的寢室。綠打開了格子門綠打早的便在外邊這般的呼喚。現已跳入這屋里了。

但而一些什麼反響也是沒有呵。

在屋子中並沒有麟一的影子。

「往何處去了呢？ 現在你快些出來吧！ 我是你姐姐來了」。

綠因爲麟一的不在。失望的說着。就是連麟一的東西也都撤走了。木櫃也打開着了。行李也拿走了。在天棚的木櫃底子却懸結着一條麻繩。正在這莫明其妙的時節。代子敎靜的也走進來。

「弟弟現在未在這呵。是讓他出去了麼。」

綠對於結着的這條麻繩很覺危險的問。千代子在屋子的中央只是納悶的思考着 代子子以奇妙的眼光瞪視着屋子的周圍。

從午後麟一是絕對的在這里用功着的。並沒有外出的事情呵」。

千代子如此思量着。沒有言語的佇立着。

在屋內的窗下的書棹上却有一册小雜記簿子 打開着置放着。千代子思量着 從這以先他是眞確的在這里用功的呵。

在這一瞬之間。千代子的面色驟然一變。（未完）

婦女週刊

歡迎投稿

人生壽命僅四二歲 實衛生保健之遺憾

醫學博士本間英史氏談

以日本極講衛生之國。尙有減短壽命之憾。回顧我國。更當愧死。特譯本間博士之言論爲我國主婦一讀。（以下原文）

日本 較其他文明國國民之衛生保健狀態。惡劣結核患者年二百萬人。死亡率年十五萬人之可悲狀態。傳染病。寄生虫。又呼吸器病。胃腸病。神經病。精神病等流行間。無些許減少之傾向。

國民 之平均壽命成績之劣。遙遙不及其他文明諸國。最近各國之報告如我國之平均壽命及四十歲者鮮見。

諾威 六七歲

瑞典 六二歲

德意志 五七歲

英吉利 五七歲

奧大利亞 五七歲

觀上列如我國之四十二歲。實半倍之相差。

我國 國民。與其他文明國種種事件。優秀點平等。此吾人所深知者。吾等之數字現衛生上之低位平均壽命之短一事。終覺爲文明國之一大不名譽者。

欲健康捨此五信條 則國民的侮辱莫雪

衛生之本義 是罹病則治療。在治療之先勿使罹病。結局左列之條條爲根本。一見似簡單之文字。而國民的侮辱則非此莫雪。

注意空氣之新鮮？ 元來日本人對空氣關心者很少。處不良之空氣中而不介意此即我輩害健康短生命之第一要素。我輩通居室。事務室。作業場。之空氣。非努力不可窗戶時時開放。度度換氣。知氣室。之汚染實能削奪我輩之健康與生命。

多與日光接觸 近來『明啊朗啊』之言詞。幾成種種方面之口頭語。現在我國之街生知識說。『日光之入家如醫者入』此即絕對之眞理。常由光之工作。日光之下遊戲。與諸日光共。自然明朗來。吾輩念日光增進健康之語。當常記胸中。

圖即四日奉天新聞社開催性教育講演會之講師ジーテオールズ夫人

使良其榮養 我將一粒之飯液體充分方食。計或牛乳也飲。永永如是。業養良。亦非食美味。美味無榮養成分者也不少。榮養食物。即我等獲得榮養上之利益而榮養者。大體先視普通一般食物。何者有榮養者。而不礙胃腸之病氣。使食料品發生充分之救果。則即良其榮養矣。

清潔身體及身之周 許多的傳染病。一言以蔽之自身不潔之起因外。手使奇惡口中奇惡。食物奇惡。作業場奇惡。以及以家具與家之周圍均奇惡。 則可恐之傳染病大事。消去。唯傳染病 乃極小生物。即徵生物。最易發生。自己之身體。或身外環境等。清潔不清潔。判明微生物之附着與否。着即發生繁殖。數量雖少而體力弱。故容易發病。

身體之休養唯不斷之活動 每日無所事事可以長生。之說。乃大謬。適當之身體勞働。實重要健康法身神相關。精神平和。身神疲倦時。適當之休其氣故曰身神之休養。唯不斷之活動耳。

甘地的女弟子

（夢白）

馬德里斯萊特小姐。在九年以前。被人遺棄的。最近又回到英國而已成了甘地的一個最忠實的女弟子。她已回復了年輕時代的勇氣。正在努力的使英印兩國人民的了解。她自從信仰甘地的學說之後。以前祗會見過一次便成了一個甘地的忠實的女弟子。

瑪德里斯萊特是愛斯門萊特的女兒。她老早就相信打獵和各種戶外運動。穿着很漂亮的衣服而跳舞。然而自一九二五年十一月七日起。她好比是已經死過了。另換了一個人。她回到英國的用意。曾經這樣表示過。

「我誕生的時候。是一個英國軍官的女兒。可是在選擇方面。我已確認了甘地做父親。這一次我不能不到英國——使英國人一變既往的心理。而眞正能夠了解。使英印兩國完全能夠和諧」。

「這種意見。是我自己所想到的。在未向甘地表示之前。我曾和兩 個英國的少 女商酌過。後來甘地他完全表示同意的。而且祝福我成功。有人問她將用何種方法去貫澈她的主張。她曾說過。

「用眞理使之深入英國的人心。尤其是使他們知道甘地眞正立場是什麼」。她以前是醉心奢華的。關於這點。她也會表示過。『假如』一個少女的心理所企圖的。什麼都可得到。但像我這樣精神上所得眞正的滿足和快慰怕是例外吧？」

她曾經過法國哲學。所著的一册關於寫甘地的書籍之後。她決定印度幾百萬人民與餓莩的領袖。是她所尋見的光明者她自願放棄世界上所有的一切的財富而預備把她所有的一切和甘地在一起合作。研究印度的紡織業。和印度人民還居瑞士和瑞士最苦的農民在甘地之後。曾入獄過兩次！現在四十一歲。

瀋陽鄉村婦女生活概況

（王曉智）

導言

瀋陽爲奉天省會。位於渾河的比岸。境內無高山峻嶺。河流祗有瀋水橫貫其南。地勢平坦。土質肥沃。氣候溫和。物產豐富。居民性情耐勞。習勤。敦厚。節儉。秉性勇敢。孔子嘗說『北方之强歟』？確是不假然婦女輩大都性質幽嫻。淑順無刁狡的習慣。因爲附屬男性勢力之下。又受了重重的壓迫。一般的觀念。把男尊女卑的定義。記憶腦海中。非常淸楚。所說男治外女治內。女子無才便是德的話。差不多奉之爲金科玉律了。唉！以省會附近之區。尙有抱數百年前的舊觀念能適應於今日之新世界新潮流新建設之國家嗎？現在我將敝縣婦女生活狀況簡單寫出來。

敎育 敎育這宗事件自古就看得非常緊要。所以夏時立庠。殷時設序。周時有校。不獨三代如此。即後來各代相承。亦未有能忽略敎育的。但那時敎育。是僅僅施行於男子身上。對於婦女方面。毫髒論列。迨至明末淸初的時候。我國受了歐風薰陶。美雨的洗滌。始漸漸知道敎育不可限於男子。於是興學立校。將男女萃聚一堂敎授之。瀋陽鄉村爲省垣附近之區。興辦學校。自不能落他人之後。近年來學校很爲不少。女子數目也居有二分之一的。這也是文化進步的特徵了。至於女子中等學校。全縣無一。鄉間女子有志升學的。可考入省立女子學校。

職業 職業是人生活的利器有了職業。方可謀生。否則難以存在了。查考歐美的男男女女。沒有游手好閑。無所事事的人。所以說生在今日社會上的都應當有他生活的利器。但是我縣婦女。從前未受過敎育的薰陶。故其知識簡單。技能也拙笨。他的職業。實難盡述。在中下階級的婦女。除烹飪縫紉。洗衣撫育子女外。誠難再尋其他種職業。現在我把婦女生活上的斷片略陳於下。

種菜—仲春二月。草木萌芽的時候。村中女子多在庭院。周圍隙地。闢成園圃。種植四時所需的蔬菜。在這一年之中無論何時。都有蔬菜可以販賣秋後的時候。蔬菜最多的時候還可以收藏起來。收藏的方法或用鹽醃上。或儲之窖內。寒冬的時候。仍在售於市上。這等的工作。雖然是很辛苦。但她們的經濟。頗爲裕如。

畜牧—依山傍水的鄉村。曠地極多。故資本較多的婦女們有從事於牧畜。如鷄鴨鵝牛羊豕等俱畜之鷄所生的卵或出售或孵雛牛等的皮和肉售於市得利也很厚。況且他們還有繁殖的利益呢！此等工作獲利勝過於種菜。所以有資本的婦女們多操畜牧之業。

傭工—無數畝之田。又無金錢貯蓄的家庭。往往男子終歲勤勞。尙不足以養妻蓄子。家裏的婦女。想操種菜的工作。又無曠地。擬營畜牧之職業。又無資本。她們處在這種萬難的時候。她僅可供富室役使。月得工資五六元以用補生計的不足。

除却以上三種工作外還有經商的婦女。但能佔少數。至於上等資產階級的。終日擦脂塗粉。穿戴美麗。服飾奢華。祗知遊玩而已。何嘗想起獨立生活。謀職業的開展呢。此外還有一班婦安。天天昏昏沉沉。求神念佛。求長生不老之術。學張良辟穀之方。有時到各處。募捐。修蓋廟宇。此等婦女熹爲社會增和意。爲各人驅除災厄。殊不知無補於社會。且有害於各人。吃齋念佛的婦女們。尙有猛醒之日嗎？（未完）

女性乘自轉車 結果絕對非良

月經異常或早流產

◇……結婚生活悲慘？！

女性之乘用自轉車。在交通機關中少見。却盛行利用於鄉間。最近東京市中之靑年女性。特別是女學生間。此自轉車之乘行于球場爲流行之開始。此自轉車果適於靑年女性之身體嗎？或無何弊害嗎？經泉橋醫院之岩田正道博士批判如次

婦人之乘自轉車。日本起始。歐美之鄉間或小都會之方非常多。從彼處之醫者對此問題之研究大體結論。是婦女不受好影響 ◇綠自轉車之鞍比乘馬之鞍狹小。形之上於婦人之局部易受刺戟。乘自轉車始終局部刺戟結果。則子宮之位置變。骨盤充血。卵巢惡働。或起月經異常。與低減分娩率。促成流產。又結婚後不感性趣者多。德之學者云。未知春情少女中。局部感刺戟。自瀆行爲與同樣弊害之可怖事件。屢屢發生者有之。此類少女過度之自轉車乘廻。結婚後隨陷於極度之不感症。

考查以上之理由。未達生殖器完熟十七八以下之女性。尤其缺健康者。勿奬勵其頻繁乘用自轉車。而健康女性連續數十分用。也沒利益。總之不乘用爲佳。

新式女子

……阿文……

今之女子。尤其是女學生。受了新文化之振盪。便開口解放。閉口解放。解放之聲。眞要把我耳鼓振聾！但當局者迷旁觀者淸。明眼人早已覷過淸楚。他們眞能解放嗎。請看那帶的耳環。是不是古時奴隸遺飾？纏乳房。留長辮是不是自奴其身？甘把肉體踏蹋！搽脂傅粉。是不是自奴其心？欲爲男子玩物！哈！哈！我眞不知他們要求解放是什麼？？更不知他們究竟向誰求解放？哈！新女子。

× × ×

平民文學

蒼蠅歎

（柳翁）

春天容易招人困。秋天風雨愁煞人。只有夏天人淸爽。樹枝兒不動葉兒靑。有幾個新蟬鳴翠柳。有幾個池蛙在水裡生。有一個公子調冰水。有一個丫環洗荷莖。拿扇子扇涼扇到晚。飛來飛去有無數小流螢。抬頭看織女牽牛在天上。閃閃的眼光望下靜。世間多少痴兒女。但盼着一陣陣喜鵲把橋成。世間更有避暑客。梅湯汽水冰忌淋。露天睡覺不知冷。一直可以到天明。無如動了上天怒。人間如此太承平。

蚊子臭蟲都不算。一羣羣的蒼蠅生。在下作了一篇蒼蠅史。蒼蠅自古見詩經。小人可恨沒有可比喻。一口氣說什麼營營者蠅。長蟲老虎入畫譜那有專門畫蒼蠅。若說蒼蠅也文雅。他的種類說不淸。蒼蠅懂得麻衣神相。周身麻衣麻豆蠅。前一褩子沒有過若那大官戴大紅頂子。他也能一身金碧輝煌色。看一看文章滿背都是經綸。原來這是天地造物的一種。說到蒼蠅本身也 有無數的技能。比不了蠶吐絲蜂釀蜜那益蟲的好處。他的嗅定總算是聰明。張家有糖李家有肉。他都知曉。因爲他飛過來飛過去任意橫行。眞是有縫就鑽無孔不入。團體堅固。飛起來前呼後應一陣陣的轟轟。並且蒼蠅有一種大德你們不知曉。無論髒的臭的病人的膿血一律受歡迎。最可恨美國人在山東立了廣智院。到夏天出一部蒼蠅一生。從四月到深秋八十一日正。蒼蠅的族譜一生可以見四十輩孫曾。這也是西洋人多管閑事。用瓶子裝起來滅滅生生。作蒼蠅的文章還恐怕有人不曉。有時的到夜來又射門燈。蒼蠅爪子毛毿毿比海參嚴的螃蟹腿大。一條爪子有毛三四。釐肚子一張一緊比蜘蛛還可怕。可惜肚裡有蛆有卵沒有經綸。大翅飛來好似飛艇。嚇得小孩子 媽媽我怕喊了兩三聲。廣智院提倡十數載。一般靑年會的民衆一律奉行。外國藥房把蒼蠅紙來賣。有一種藥水叫飛而生。嘆世人不知上天有好生德。戒殺放舉步看蟲蟻獨不救。蠅。古今中外多少慈善大君子。爲什麼不把蒼蠅放在心。明月淸風人寂靜。只聽得蒼蠅聲裡亂嚶嚶。

說唱八仙緣

（五十七）

（庭梅氏輯 儒丐校閱）

第十二回 脫凡胎小姐登仙

內中回道人。走至樓前居中。他的身體。漸漸長起來了。不多一刻。長有數丈。嚇得兩個丫鬟。口不能喊叫。身不能伏動。只可跪着呆看。院君與嚴氏在窗後看見。也嚇得咬緊牙齒。拍手相攙。抖個不止。其餘那些老少婦女。無不滾倒香迷。那員外在樓下亭子上。依舊抱住了柱子。魂不附體。閉着眼。氣喘吁吁。停了半日。但聽風聲一定。就有仙樂鏗鏘。數聲嘹喨。直透雲霄去了。其時員外覺得似醉非醉。模裡模糊。耳內聽淸。似乎明白。眼不能開。身動不得。又停了片時。精神略爽。側耳細聽。園中寂靜。絕無人聲。睜眼一看。呀。園中四下無一人。獨立空亭胆戰驚。定然妖怪重來到。但見空樓落了魂。我與妖魔何仇恨。滅我全家命不存。孤身獨在花園內。還怕妖魔復轉臨。要搜尋老命同抓去。任彼飽餐把怒氣伸。可憐可恨且兼怕。啊唷急步飛跑兩淚傾。偶然走過假山洞。釋到塵埃加一驚。慌忙睜眼周圍看。原來洞內有人橫。

員外的書童叫魏忠的。也爲風來害怕。故此躲在假山洞內。兩脚伸出外邊。不料把員外絆了一交。大家又吃一嚇。那魏忠更縮做一團。員外想道。難道妖怪把吃剩之人。拋棄在此不成。細細一看。原來是魏忠。這小厮諒必也怕妖魔。所以躲在這裡。待我喚他起來嗄。魏忠。魏忠。那小厮心裡害怕。口中倒說。魏忠已經嚇死的了。不要叫我罷。員外喝道。胡說。如今風已息了。妖怪想是去了。但怕還要轉來搜。尋快些起來。隨我逃命去罷。魏忠聽得是員外的口氣。畧畧放了些心。慢慢的起來。仔細一看。又到洞外四面一望。並無別見。方纔敢出。大聲說。阿呀員外。好奇怪。嚇煞小厮也。員外說。我也在此害怕。爲此喚你起來。如今我們且出花園。到了家裡。有話慢慢說罷。魏忠又說。員外。你倒也不必十二分驚怕。今小厮之所奇者。奇的是小姐已入仙班。小厮之所怕者。非怕妖怪。怕的是怪狀奇形。不由人不胆戰心驚。員外聽他說得不明不白。急忙問道。你說什麼。小姐已入仙班。又是什麼奇形怪狀。我一些也不懂。你曾看見甚麼。聽見甚麼。快快說與我知道。那魏忠說。小厮之所聞者。並非妖怪。所見者。又像妖怪。待我細細告稟。（未完）

白朗尼方形鏡箱

此白朗尼係一種最新式之方形鏡箱。小巧玲瓏。式樣美觀。構造堅固。箱面鑲銅。附有寬大之觀影匣二只。可以橫拍或直拍。均有出售。各柯達經理處。

欲得精美照片必用柯達軟片

美商 柯達公司

經理處大連義昌洋行

9月29日「星期六」	9月30日「星期日」
10月1日「星期一」	10月5日「星期五」
10月6日「星期六」	10月7日「星期日」

第四回賽馬大會

複勝式 單勝式 勝馬投票券 金各票 [illegible].00

開賽期間有黃汽車由平安廣場往賽馬場間

延 順 天 雨

場所……砂山公園新競馬場

社團法人 奉天競馬俱樂部

TRADE MARK

MANCHOU OFFSET PRINTING CO.LTD.

寫眞製版 各種色彩印刷 紙器製造

滿洲オフセット印刷株式會社

奉天信濃町二一

電 三二一八六

世界珍聞及其他

波斯大詩人舉行千年祭
◇—俄法皆準備盛大紀念典禮

波斯京城電云、本年爲波斯大詩人費爾杜西誕生千年祭、全國將舉行盛大紀念儀式、京中慶祝典禮、有國際性質、將於十月三日開始、至八日爲止、預定節目之中、有官廳宴會及戲劇表演等項、參加慶祝之外國代表、將由波斯各要人在私邸中予以款待、自十月十二日起至十四日止、費爾杜西誕生處附近之美舍特城、將繼續慶祝、由國王列查巴勒維爲費爾紀念碑行揭幕禮、並主持該地大圖書館落成之典禮、波斯各友邦境內、亦將同時慶祝、法京方面、將由勒蒲崙大總統在巴黎大學主持儀式、蘇聯政府亦已籌備在莫斯科大劇場舉行盛大紀念云、此項慶祝儀式、將極燦爛、各級人民皆將踴躍參加、故其意義、不僅限於文學方面、抑亦波斯國民心理復興、及國勢蒸蒸日上之表現也、

中國古錢大會

滬訊、近今組織之中國古錢會、定每兩週開會一次、其第一屆常會、於九月二十五日午後五時三十分在圓明園路二十號亞洲文會新廈該會圖書館舉行、會員雖未全數出席、但到者頗多、先由名譽書記派克士氏詳細報告本年六月成立以來之會務、且謂該會與世界他處之重要古錢會通訊、稍有良果云、次由會計員穆爾特氏報告會中財政、殊可滿意、會員之入會費及年費、除三人外、均已收得、而會中用項不大云、次由會長蘇維璧氏報告亞洲文會借給會所、此新會會員所至爲感謝者、報告畢、復致簡短之演詞、述蒐集古錢之興趣、其爲物雖微、而關係世界歷史實巨、故蒐集者可因此而驗史績、正如蒐集郵票者可因以而驗地理也、

海底探險新發現
有不同顏色的水層
有週身發光的魚類

海底裡到底怎樣?這是大家所認爲一件神秘的事、雖然經過許多探海家的不斷努力、知道海裡有許多珍寶、和龐大的生物、但是這些發現、至多是祗見到一部份、因爲海裡面還有許多人類所想像不到的奇蹟哩!

最近紐約生物學會科學研究部主任皮勃博士、創造了一個探海的新紀錄、他這次的發見、當然又比以前來得新奇一點、他探海的地點、是在南美洲大西洋斃美達島附近、他所用的探海器具、說起來很好玩、是一個極大的鋼球、上面嵌着透明石英做的窗、那窗是很堅固、能抵抗水底巨大的壓力、人在裡面、可以從這裡看見外面、另外還有一個備供一人鑽進去的洞洞、上有一扇四百磅重的門、到了海裡一些水也不會進去、那球由一隻大船上、掛着幾根極大無比的鐵鍊、由一架起重機、把牠吊下海去、球裡面裝了許多養氣筒、牠能每秒鐘自動放出二立方米突的養氣、並且備着綠化鈣和石灰素、吸收濕氣同炭氣、使人在裏面、不感覺呼吸的困難、球裡面並有一架極強的探照燈、可以從石英窗裡照見球外的一切、至於在下面所觀察到的各種情形則由專設的電話報告上去、另外有人將牠用速記記錄起來、

探海也和昇空一樣、昇空是高了還想高、探海是低了還想低、論理往下容易往上難、一個實質的東西沉在水裡、還有個不一直沉到底的道理麼?那知事實却沒有這樣的簡單、說句科學化的話、海裡實在和天空一樣、也可以說有「同溫層」及「什麼層」的許多層、天外固然有天、海下也還有海、這次皮勃博士所造成的紀錄、是二千五百十呎深、爲歷來探海家所沒有到過的、

據說、測度入海的深淺、祇要觀察水壓和光線就可知道、水壓愈重、光線愈暗、到海裡也愈深、他們在二千五百十呎深的海裡發見些什麼呢?據皮勃博士的報告說起來是很有趣的、他說、最上的淺水魚層的顏色、是我們習見的藍色、再下去是曙光層、水色透明、到離開水面一英里半的地方、水似乎都是靜止而不流動的、牠的顏色好像一種深藍墨色、這種顏色、在地面上是沒有什麼東西可以比擬、這裡面很冷壓、水很重、差不多的魚、到這層就要爆烈而死、但是其中也有許多特種的魚類生長着、那種魚在海面上是沒有看見過的、牠能從身上的器官裏、發出很強的鱗光、有的作紅色、有的黃色、有的粉紅、五光十色、從頭上發出來的也有、從腮上發出來的也有、以至於從尾上發出來的也有、最奇怪的、有一種魚、牠的腹部上面、好像輪船上的一個個窗洞、每個都發出光來、牠們這些光、一閃一閃的、都好像夏天的閃電一樣、牠們的眼睛、都是很長形的、大約是一種能把小東西看得極大的顯微眼睛、這些形狀、可說是奇怪極了、在這魚都要發光照路的海層裏、水的顏色非常深黑、

皮勃博士曾經在強烈的探照燈下、拿出一本書來、但是看到書上、却是黑白不分、既不見白紙、也認不出一個黑字、文化到底裡、是一些也發不出權威、祇有科學、能發明了這個探海球的利器、把一個人送到海底去、再生還海上來、不過科學在現在、還不能澈底、也許現在所造的二千五百十呎的紀錄、祇及海深百什之一、海的最底層、究竟怎樣?是否和天邊那麼奧妙無窮、那還須待科學家的繼續努力、照此看來、可謂世界之大、眞是無奇不有、人類實在是太渺小了、

研究種族學儀器
量頭顱大小及其形式
斷定「種族學上結構」

柏林電云、此間亨波爾特學校蒲爾格教授、頃發明研究種族學之新儀器、係一種金屬弧形、上有分度、東諸頭上、可以量頭顱之大小及其形式、而斷定被量者在「種族學上之結構」、及其職業上之材幹云、

影星們的夜生活

羣星燦爛的好萊塢、繁華富麗、雖然比不上紐約巴黎、可是也相差無幾了、在白天、一般演員和導演們、大都辛辛苦苦地在攝影場裡忙於攝片工作、但是當美麗夜晚到來、便恍若換一個世界了、任憑是風雨雪夜、在好萊塢總是一般地熱鬧、一樣地浪漫、若遇天公作美、逢到可愛的月夏和星夜、那些銀幕上的朋友們無有不愈發興奮、把睡眠丟在腦後去了、「好花堪折 直須折、莫待無花空折枝」他們的快樂人生觀是被他們緊緊地抓住了美麗的青春了、上面的兩句詩眞是可以爲他們的寫照、這是多麼的令人羨慕呢、

跳舞場、講到跳舞、更是影星中最普遍的一種夜生活、有許多跳舞場、是和咖啡座合而爲一的、最華麗堂皇的、要算皇家跳舞場、在那裡、女明星的足跡最密、豪邁浪漫、碾是非凡、個中以史璜生、克萊拉寶、南珊卡洛爾、尤爲能手、她們的珍貴美麗的舞衣舞鞋、簡直像皇后公主一般、她們的舞侶常是考爾門、亞道夫孟郁、吉爾勃等一流人物、此外像薇黛羅、瓊克勞馥等、她們又另在一個跳舞場、這般年青女明星、似乎不十分往意於舞衣裝飾之珍貴、祇在享受她們的快樂的青春吧了、

野宿、一般活潑的女明星、像克萊拉寶、珂玲穆亞、桃樂絲德里奧、都喜歡到野外露宿、特別是在星期六的晚上、事前她們購辦了許多冷飲水菓、在薄暮時分便約齊了遊侶、駕車出發、都駛到離好萊塢幾十里外的郊野或海濱、去度這快樂神秘的生活、她們所賦有的、是健全的體格、不怕風吹、不怕露侵、祇愛尋求這大自然的美、找這月兒星兒或是海神作他們的伴侶、搭好蓬帳、安放東西後、沒家跳的、笑的、歌的、臥的、高興極了!

咖啡店、大凡男明星們、尤其是大有愛人的、總愛把整個黃昏、海靡在燈迷酒醉的咖啡店裏、在好萊塢、差不多每一條街上、都有兩三家咖啡店、華燈初上、戶戶流露着抑揚動聽的音樂、男女笑謔聲、夾雜着歌聲、宛若天堂一般、有幾位年青的導演、尤愛在此中沉醉在紅黃交輝的燈光下、他們常是儘量喝着咖啡或酒、高低徐疾的歌唱、或是摟着女侍者狂舞、這些女侍者儘都是些美麗少女、而他們愛慕和熱情、又不自禁的完全呈現她們的嬌上、越發使這些明星更沉醉了、是詩意、是畫趣、人生的眞諦、人生的快樂、不過如此、境地的美麗、環境的溫馨、無以復加、我們的星期們呀、難怪你們總是感到滿懷的甜美和酣暢、泛上一個驕傲的笑臉了、

上述三種夜生活、在好萊塢影星中、可說是最普通的、其餘尚多、容後再把牠寫出來吧、

嘉定發現元古墓

嘉定南門徐錦華、近得汪氏地十畝餘於北門陸家橋濱、起營洋屋、由坍者掘溝、得元代墓道、有數碑、殊大、文都剝蝕、其一較小、高尺餘寬尺八、除有數字已不可辨外、大致完好、文曰「故□氏墓志、陳氏安、自□□歸徐氏、備敬□□□□□中饋、佐烝嘗、壽八十有七歲、壬辰年正月七日大慼、□千正寢、停柩正堂、越一芽有七日、合未刊以俟時、年吉壙用、至正十四年九月二十六日、合葬於州北郭門內之大攷序也、爲記刻石、而納諸壙、銘曰、佳城鬱鬱至千年兮、閉白日之死□、吁嗟兮歸此室、至正十四年九月吉日、」案至正十四年爲文順帝甲申、邑志稱元元貞元年本縣以戶口例升州、斷此確元時之古墓、識之俾後之修志者、有所徵也、

孫馨遠爲王占元唪經

津訊、孫傳芳出家爲僧、人所共知、於王占元喪禮中、孫往弔祭、安福派某要人、令孫在王之靈前唪經一篇、孫不爲辭、乃披袈裟捧木魚、坐靈前朗誦金剛經焉、觀者甚衆、王宅聘請之僧道、竟呆若木雞、不知孫氏爲何如人也、(上圖孫傳芳)

太平洋海怪
青綠色蛇狀物

太平洋航海人員、最近在Vancouver發現一巨大海怪、證實者計有六十人之多、同時各方同樣的傳說不少、形容却都符合、據說那怪是一種青綠色的蛇狀動物、長約六十五呎闊約六呎、頭部很小、行動和鰻一般、旁具游泳器官、科學家對於這怪不敢加以否認的、他們推測是一種古時盤據海底大爬蟲、或因地震的原故浮至海面、

紹興酒 (2)
醇美的原因
得力鑑湖血
骨肉也不差

紹興釀酒的原料、與各地想無多大的區別、其所用的糯米、除少數由本地出產的外、都從江蘇的金壇、溧陽、丹陽、無錫等地購來、麥麴則大都自己製造、用大麥二分、小麥八分、曝乾磨碎(約爲麥粒四分之一)在冬至後、將麥粉裝入桶內、加水攪拌、然後放置木框內、再用人工踐踏、使堅實成塊、上面包上稻草、即放入密閉的麴室內、過了三四星期、麥麴轉變黃色、即可去稻草、再過一月、便可用了、

酒藥則購自外地、紹興所常用的分黑藥、白藥兩種、黑藥購自富陽、白藥購自寧波、白藥的原料、爲辣蓼草、及早米粉、黑粉、除以上兩種原料外更加上陳皮、花椒、甘草、蒼朮等藥末製成、紹酒製造的原料、就是糯米、麥麴、酒藥三種、

在名酒產地的紹興、若是說『借問酒家何處有』、好像不近情理的話、因爲紹興是到處有酒家、但是酒家已是那麼多、究竟是那家好、那一處地方較多呢、這也是我們要曉得的、紹興因鑑湖水的關係、大釀戶都在湖附近的、所以柯橋、阮社一帶、就是釀戶最多的地方、我們在蕭紹路上經過、從汽車窗中便可看見沿途的酒罎、層層堆積、一起一伏、如層巒疊嶂、從這一點、便可想見了、實地調查、全縣酒家計共一千八百餘戶之多、有名的酒家、要算城內的沈永和、潞家莊的王友梅、阮社的章東明、現在把各酒坊情形、略述如下、

沈永和酒坊在城內新河坊、分店設大善寺前、和水澄橋兩處、以十萬的資本經營、每年產酒約三萬餘缸、善釀就是他創始製造的名酒、釀造的方法與普通釀酒無甚差異、不過以酒代水、然後再與糯米及麥麴混合、使其發酵、製成的酒、名爲善釀、味極甜美、但因糖分較高、嗜酒的人、倒不甚喜喝、

×　×　×

三言兩語

有些人不肯替人家拼命、有些人不許給人家拼命的機會、社會在不久的將來、一定會給這般人鬧翻、

○　○　○

高的沒有、低的不嫁、這樣誤了少女們的青春、但是世界上多少失敗的事件不是因爲猶豫與「不決」「躕躕」?

大連汽船出帆(上午十一時開)

●青島—海行
▲青島丸　十月七日
▲大連丸　十月十日
●天津行
▲天津丸　十月七日
▲長平丸　十月十日
●基隆高雄行
▲山西丸　十月　日
●新潟伏木敦賀行
▲山東丸　十月十七日
▲河北丸　十月　日
▲河南丸　十月十五日
●芝罘淸津雄基行
▲遼河丸　十月十八日
●龍口登州行
▲龍平丸　十月五日
●開往阪神行
▲長順丸　十月十九日

大連汽船株式會社
芝罘威海衞淸津雄基船票發售處
日本國際觀光局奉天分局　日電二一九一四　二八六三
仝大和旅館出張所(日電四六一一)
仝城內分局(日電三五〇三)
哈爾濱新京(長春)外各地日本觀光局

大阪商船出帆(上午十時開)

●開往門司神戶大阪
▲扶桑丸　十月七日
▲亞米利加丸　十月八日
▲香港丸　十月十一日
▲特克嗎丸　十月十四日
●開往天津
▲日東丸　十月五日
▲志摩丸　十月十三日
●上海福州基隆高雄
▲長沙丸　十月十四日
▲福建丸　十月廿六日

船票發售處　滿鐵沿線各站及各埠日本國際觀光局
車船連運票(往復票火車減二成輪船減一成)通用期限兩個月大連門司神戶間輪船票(買往復票價可減二成通用期限參個月發售
●專屬貨物代辦處　各地國際運輸株式會社
大阪商船株式會社　大連會社

阿波共同汽船出帆(大連)

●開往芝罘威海衞青島
▲十六共同丸　十月六日
●開往營口
▲十八共同丸　十月　日
●芝罘威海衞仁川
▲卅六共同丸　十月五日
●開往天津
▲長山丸　十月　日
●開往仁川鎮南浦
▲長山丸　十月十日
●開往芝罘
▲十八共同丸　十月五日

大連市山縣通　阿波共同汽船會社　大連支社　電話五〇〇一　六九〇一

惠通行出帆

●開往芝罘威海衞仁川
▲利通號　十月九日
●開往芝罘
▲昌平號　十月　日
●開往安東
▲北海丸　十月　日
●開往門司宇品今治尾道
▲照國丸　十月十三日

惠通行　電話一一八、三八五二

美人牌各種毛系
其他毛系　手編針織　毛冷縄　花毛絨線　駝毛絨縄　駝線　毛縄　毛線
貨現一貨批
可均貨交・哈爾濱・新京・奉天・大連・大阪
奉天小西門外
平松洋行
電話二四五三號
本店大阪支店名古屋東京一宮

鳴謝治愈瘋狂
啓者舍弟患瘋狂二年餘屢醫未效服奉天大西門裡瀋陽縣胡同濟世醫社安神至寶丹數料去根又介紹敝友張仙洲長女患鼠瘡二年餘經治去根未犯因思靈丹妙藥無過於此特登報鳴謝此啓
奉天市政公署統計課員　王孚民敬啓

婦女崩漏救星　神藥　立止紅
「崩者」經血大下不止危險之症「漏者」經期赶前淋漓不止常有點滴、愈者如不早治日久成勞不但不能生育實有危及生命患「崩漏」症者欲求全痾請速服「立止紅」輕者一盒重者兩三盒立可奏效果「價目每盒國幣三元外埠函購郵費在內」惟求顧主試驗功效如何實行減價一半至十月一號爲止購者莫失良機
奉天商埠地馬路灣大紅樓　××滿洲國經售處
哈爾濱道外正陽街萬國車票公司院內
韓奇逢藥房有限公司
韓奇逢藥房有限公司

全治皮膚病　天恩水
殺菌作用　能殺滅皮膚病之菌蟲即除却痛痒等痛苦
消毒作用　能分解消除患部之毒素不能追遞病毒於內部故可完全消毒
收斂作用　能復活患部健康組織奏效神速
尚記三大特長爲天恩水獨有差堪自誇者也
●乾癬●濕癬●瘡●掌風●疥癬●疔●癩癬●頭瘡●香瘡●疶●疥瘡●禿瘡●痒瘡●小結子●酒刺●雀斑●蚤蚊納子●臭蟲●之刺傷●漆汕湯傷●刮臉割傷●潰爛蚤蚊臭虫毒虫之刺傷等
一切膚病　△不痛△不內攻△擴之不痒△不麻△不痛△不顯眼△却痛痒潰爛尤效
天恩水藥價　卌錢、五十錢、一元、二圓、遼科內地六錢
全國到處藥店皆售萬一品罄之時其代金向左記發賣元郵購即送不悞
假冒品多故購時務要指名天恩水方可無誤
發賣元　東京市芝區田村町十八番　東京藥院　電話芝一八七四番　振替東京六〇一〇〇番
大阪市南區赤十字病院前　電話南一二四六番　振替大阪五一〇八一番　東京藥院

商標註冊　靈芝商部
滿洲總發行　山海關南關中間路東峻芝堂分號
經中央禁烟委員會張主席贈匾「除惡務盡」△衛生部化驗註冊△天津市展覽會得特等獎(一百分)△衛生局化驗△社會局出示保護△江西禁烟會化驗△湖南禁烟會化驗上△海商會給證獎勵山西省署核准備案△全國鐵路及山東展會均衛優等海關化驗通行無阻△各拒毒會試用有效△此丹專戒嗎啡金丹海龍音等毒及鴉片煙癮輕者一盒(分十大用)重者三盒(分兩星期用)均能和和平平於不知不覺中將癮斷淨且飲食驟增精神煥發功效偉大品實純潔藥性和平發滿精美每盒一元二角寄費加一郵票九五扣本堂出售此丹已歷六十七年非似市上精廣告售假藥騙錢欺人者可比影印(功效證明錄)函索附郵票三分招請滿洲各房各商號經理請就近與敝分號接洽可也
總號　天津法租界天祥市場二層樓
分號　西馬路北頭宣講所西面
奉天總經理處城內軍署街路南　震泰報館　電話四二二七
峻芝堂啓

治淋名藥　哈郎濁淋丸　大連順和公司

肺病吐血專醫　趙羨忱大夫發明
肺病吐血去根葯出世
此藥專治青年各期肺病久嗽成勞大口吐血痰中代血五勞七傷咳嗽痰喘肺癰肺痿經年不愈諸藥罔效速購此藥一服即愈負責不犯每料拾四元函詢附郵六分即覆診斷處奉天大西關月窗胡同精業堂
●遼陽公盛源永峰源振泰興●瓦房店康德記●海城宏升槿瑞昌號●旅順大德堂●通遼義合祥新記藥房●金州志義成●普蘭店新志義成●鳳城振豐恒德記濟生醫院●洮南恒成興玉記●濱江老福春堂●安東博愛醫院●磐石匯興公●公主嶺三合德●鐵嶺萬升恒乾元泰●江省南街德生堂●四平街驛長勝魁天德堂●開原驛大羅天●海龍興發和●興城永興合●海倫久遠長餘記●營口義興成餘記●大石橋衛生復城子疃長義元●西豐德巨豐●西安振安醫院●長春中興大中西藥房
◎新京總代理　五洲藥房耀庭大藥房
◎大連總代理　華西藥房德記西棧

哈佛司

「振動不感錶」
樣式新奇　機械堅固　走時準確　定價低廉
合名無限公司　森洋行
本行　奉天春日町八番地　電話日長二〇三一、三七二二番
分行　大連連鎖商店街銀座通　電話長四一三二、四一三一
分行　新京中央通四八番地　電話長三八七
出張所　遼陽幸町六番地　電話一〇九番

三那星
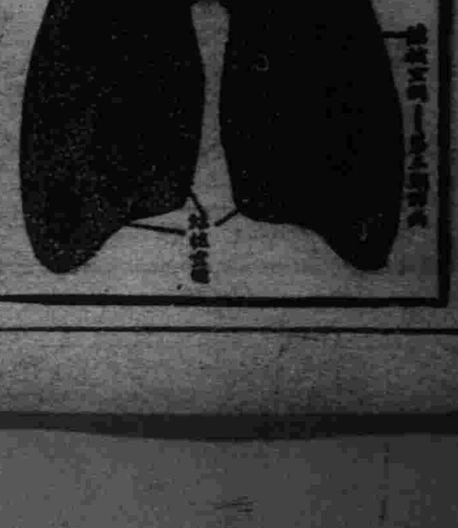

最新發明肺癆病特效藥
功能溶解結核菌盡除病根
肺病聖藥　三那星出世　從前死於肺癆病的都是冤枉死　目前正患肺癆病的都可以不死
◎三那星治一二期肺癆病……有藥到病除之功
◎三那星治第三期肺癆病……有起死回生之力
◎數千年來名醫不能解決的難症……有了解決
◎數千年來名醫嘆爲無藥的重症……有了救星
肺癆病不難治……雖在不能攻破肺癆菌之臘質保障及結節抵禦!
三那星非奇藥……奇在可以攻破肺癆菌之臘質保障及結節抵禦!
肺癆病由於肺癆菌之作祟菌一入入體、所到之處、便成結節致斷血行之路、且能分泌一種抗酸性蠟質、以防禦一切外來藥力之侵入、故極難治療、三那星功能溶解肺癆菌之抗酸性蠟質、使藥力直達患部而殺盡癆菌故無論一二三期肺癆、均能於短時期內克奏奇功、
注意　三那星盒上有此標記者方是眞貨、服者注意
上海美商愛世開洋行　SANOSIN　三那星　A.C.K. CO. SHANGHAI　提防假冒
上海仁記路三十五號美商愛世開洋行獨家經理
哈爾濱道外正陽六道街口　美商愛世開洋行
△每瓶售上海大洋十元各埠藥房均有出售
奉送「最新肺病療養指導書」「三那星實驗報告書」函索立即寄贈

胃病及腸病
足能使人身構造破壞　足能使人身萎弱悲觀
服用紅色造福　可以整理已敗之胃腸　可以滿足健康之慾望
特效　胃弱胃脹胃滿胃酸心口疼腹痛積聚癥瘕噯吐少食不消腸熱腸乾腸枯便秘腸病排下失常傷食大便不整雖極小兒亦便於服用
雖數十年不愈之胃腸病亦可收相當効力
請患者諸君一試便知本藥之功效
定價　大盒一月量二百丸每盒二元　小盒半月量九十丸每盒一元　函購不收郵費
奉天大西邊門外鴻育堂葠茸藥店啓　自働電話三三五一號

閒談 下班以後 (六十一) (小天)

▲我們當如何消遣?

這時與羲之同遊的。不僅許邁一人。尚有許詢。支遁。以及他的妻弟郗愔。許詢字元度。好遊山水。體質輕健。便於登陟。所以當時大家都說他。不僅徒有勝情。實有濟勝之具。支遁本俗姓關。字道林。也隱居在餘杭山上。曾被哀帝徵之入京。但不久又回到餘杭。他愛騎馬。很好游覽。更精於草隸諸書。郗愔字方回。性簡默。當過臨海太守。晚年築宅章安。不想他往。活了七十多歲。他們幾個人都願栖心絕穀。專修黃老之術以了餘生。內中仍以許邁工夫爲著。許邁曾遺書羲之說。北自山陰。南至臨安。多有金堂玉室。僊人芝草。左元放之徒。漢末諸得道的人。皆在於此。羲之也自己給他們作傳。以述靈異所鍾。但這些文章。我們現在是看不着了。

羲之游徧東南山海。最後歎息說。我終當這樣樂死了罷。謝安知道他的悲哀厭世。說他中年以來。傷於哀樂。與親友一別。就是數日不歸。怕的是別人擾害了他的歡樂。他這樣放浪形骸。優遊山水。正如瘋人一般。朝廷知他誓不出世。也就不再徵他當官。他在跋涉之餘。曾給吏部郎謝萬寫了一封信說。『古之辭世者。或被髮佯狂。或汚身穢跡。可謂艱矣。今僕坐而獲免。遂其宿心。其爲慶幸。豈非天賜。違天不祥。頃東遊還。修植桑果。今盛敷榮。率諸子。抱弱孫。游觀其間。有一味之甘。割而分之。以娛目前。雖植德無殊。邈猶欲教養子孫。以敦厚退讓。或有輕薄。庶令舉策數馬。彷彿萬石之風。君謂此如何?比當與安石東游山海。并行田。視地利。頤養閒暇。衣食之餘。欲與親知。時共懽讌。雖不能興言高詠。銜杯引滿。語田里所行。故以爲撫掌之資。其爲得意。可勝言耶?常依陸賈班嗣楊王孫之處世。甚欲希風數子。老夫志願。盡於此也』這一封信。是他最後的一大表示。尤其是他以坐而獲免。遂其宿心。視爲最可慶幸。正可以看出來他的逃世決心。已經下的就很早了。

(未完)

研究 曾子固不能作詩 (病鶴)

湧幢小品。載潤材生平所恨五事。一恨鰣魚多骨。二恨金橘多酸。三恨蓴菜性冷。四恨海棠無香。五恨曾子固不能作詩。關於曾子固究竟能詩與否?可惜我沒有讀過他的全集。但張其昀的西湖風景史一文裡面。(見東方雜誌西湖博覽會號)有載子固的西湖納涼詩云。

『問吾何處避炎蒸。十頃西湖照眼明。魚戲一篙新浪滿。鳥啼千樹綠陰成。虹腰隱隱松橋出。鷁首峨峨畫舫行。最喜晚涼風月好。紫荷香裡聽泉聲。』

也許是子固並不是不會做詩。不過是不工而已。

黃庭堅說『讀書欲精不欲博』可謂是讀書的要訣。子固文章的簡潔。和蘇東坡的奔放。固然各有千秋。但因其天才不及東坡好。所以詩詞。不及東坡都能當行出色。惟其如此。適足見其能用其所長。藏其所拙。不似今人忽而寫平平仄仄的舊詩。忽而寫妹妹哥哥的新詩。以自炫其博學多才。

今人不但做文章 詩詞的如此。更有許多人。昨天研究農礦。今天研究化學。明天研究政治。後天 研究軍事。幾乎無一不曾涉獵。究其實際。却一無所成。滑稽者稱爲萬能博士。然而比較子固窮其畢生精力。從事研究文章。得能躋在唐宋八大文家之列。未免令人有『古今人常不相及』的感想。

最後更結吾論曰。中國在此缺乏專門人才的狀態下。我人希望寧可少一萬能博士。多一善讀書的曾子固。

茫茫人海 痛心 (潔君)

時候已是秋深了。青葱葱的草地。一變而爲枯黃。庭前紛紛的飄落着殘葉。幾月前嬌嫩的綠柳。祇賸了禿枝老幹在矗立着。……秋!秋!是這樣落漠荒凉的秋!却使異地飄泊的寄塵。心坎上起了無限的哀悽。……呵。花可重開。春可重來。我那可貴的天眞呀!已如輕煙般消散了。有誰再送還呢。他輕輕的在悲嘆着。!寄塵是一個熱心腸的少年。苦愛詩文。喜幽靜。好談古人節義事。他那一副富於感情的心腸。時常爲看了一部俠義小說後。而獨自憂悽着數日。他悲嘆在現在的世界。尋不出古時那樣仁俠好義的人。……但是現在…現在不知怎的他會變得那樣的冷淡。一切的事似乎都與他漠然無關。……每天只是死呆的和書本親近。從不多談別事。蒼白的面孔上。時時露出不自然的苦笑來。眞的他已變成一個麻木冷靜的人了。……一天的傍晚。運動場上充滿了喧嘩。嘻笑。同學們都在打球。跳高。跳遠。……也有的在樓上遠眺。樹下徘徊。寄塵一個人踽踽的走 到屋裡坐下。拿出了淡紅色的信紙。寫給璞。訴說他近日的痛心的泉源。……璞弟。因爲要表明我的心志。和內心的悲哀。使我不得不寫這封令人思 之痛心的信。……呵!璞弟。英—是你的胞姐—和我的友誼已竟是三年之久了。我們兩情的懇摯。不是普通朋友所可比。更非言語筆墨所能形容。……因爲每逢假日。我時常去到府上。所以認識了一位天眞爛漫的你。…雖然你是一個小孩子。但是你却很明白人情。而是一個肝胆義氣未來的。小英雄。…每次去到府上你總是和我異常的親密。似乎對於我這天涯流浪的人。很表同情。…我是一個遠離雙親的漂泊者。乍離了可愛的故鄉。獨自一個人來到這舉目無親的異地來。花晨月夕未曾不有思家之念。只有…只有你們是我客地的唯一安慰者。…英—我們的姐姐。—恐怕我思家的緣故。時常在放學後爲我講令人 笑破肚皮 的滑稽故事。使我歡心。一直到日落時候。始姍姍歸去。…你們雖是舊禮教的家庭。父母雖然是墨守陳規。但是。—英—和我那樣的親愛。從沒有過分的干涉並且在我去到府上時。二老也異常的表示歡迎。最可紀念的去春我在病中。父母竟允許…英來侍我湯藥。…呵。璞弟我是一個兄 弟姊妹一 無所有的人。忽得你們如此誠摯的愛護我是如何的感激而榮幸呀!…但是現在呢……璞弟在你天眞的心靈中。或者還不知道。…我們的姐姐。…她已不似從前那樣了!…索性寫給你知道。亦可減少我胸中的鬱悶。……你是知道的。這一個寒假是我們的畢業期。因爲升學心的熱烈。感覺自己的知識不足。對於各種應用的功課。不能不特別用一點功。免得升學時名落孫山。而有徬徨岐途之苦。因之我們要用功了。課餘時。各人埋頭作自己的功課。但……英是好動的人。她不慣這樣的拘束。…後來在我看書的時候。她便和外級一位同學去談天。漸漸的他們感情融洽了談話的時候似乎背着我。放學後英便急急的和那位善於交際的人去談天。和我是淡淡的。似乎笑我這書呆子。太癡了。沒有交際手腕。…呵!璞弟想到以前那樣熱誠待人的英。現在會這樣冷淡的對我。怎能不痛心…本來我對於一切的事都抱着可求則求。可止則止的觀念。但對於英不知怎的。如此的愁思若似的癡狂。或者我們已往的友誼。使 之這樣吧?呵!璞弟我也怨恨姐姐沒有心腸。因爲她曾坦白的。懇摯的。和我愛過。我仍然 是忘不掉這位『任天下人負我。我不負天下人』…雖然。這不能說。誰是誰非。本來人世上沒有眞是非人類沒有確定的心性。…現在我仍然和書精親近。對於其他一切只是冷冷的『多情古恋餘恨』尤其是在現在的世界。熱情是要被騙的。現在我不希冀什麼。實在我也沒有希冀的資格。我覺悟了。人生不過如此…呵!璞弟不寫了。痛心。…痛心。…小哥塵草於痛心時。

…他一口氣寫完。癡呆的眼眶充滿了淚水。運動場上依然是嘻笑。喧嘩。他緊緊的握着信兒。走到了院內。癡立在丁香樹下。望着深秋落日的餘輝長嘯一聲痛心。………

社會小說 財色婚姻 (六十) (儒丐著)

九、一登龍門聲價十倍

北京的國立大學。固然有好幾處。最難考。而且也是最有名譽的。要以燕華爲首屈一指了。這個大學。名雖國立。實則是由庚子賠欵撥出一部分。辦了這樣一個學堂。在經濟方面。因爲有外人監督。自然是很充裕的。便是職教員。也多由美國聘任。所以這個學堂。不但在北京。便是在國內。也沒有一個比得他那樣繁華富麗。他是不是一個學府。雖然不得而知。眼見是一大樂園。他的地址本來是個貴族的園林。定爲校址後。又把附近民地買了不少。所以他的建築。特別宏大。一切都仿照宮庭樣子。在擾攘不安的一個國家裡面。居然能有這樣一個無美不臻的學校。就好象一件破舊的藍布大褂上面。竟補綴着一塊蜀錦。又好象一片貧民窟當中。起造了一個金碧樓臺。在近年的中國。不調和的設施。可謂不一而足。無論大事。小事。偏朽不調的現象。幾於觸處皆有。這所燕華大學。也就是不調現象中。一個最大目標。除了頤和園。是以和他並肩。若是把附近的民居。以及生活現象和他一比較。無論誰。也能想象這個大學。是與一般平民。不發生一點關係的了。不用說到裡面去讀書。恐怕連一名校役。也是沒有資格去作的。

也因爲這個學堂。在目前的國家社會中。特殊而又特殊。富貴而又富貴。所以他的名頭益發大了。好象他這里就是一所龍門。小名兒叫學生的。自要跳過這個龍門。那就不是鯉魚了。立刻就變爲張牙舞爪的金龍。於是乎南自閩粵。北迄龍沙。凡屬小名叫學生的。那一個不在那里試着攀登。企劃飛躍。但是這個等於龍門之高的樂園。不是任何學生都可以進來的。也就如同任何鯉魚。不能個個都能躍過龍門。

關於孔子 (木子)

▲紀念孔子誕辰▼

時維八月。序屬仲秋。眞個是良辰美景奈何天。凉風吹向誰家院。今日恭逢孔子誕辰。聊且執筆記些他瑣碎的事件。也並非我看孔子走紅運來特地捧他。他確有他的偉大去處。詩云『德音孔昭』。不過是這個意思。正是流光轉眼二千年。甚麼滋味都嘗遍。

(一)孔子世系

廣韻云。『孔姓殷湯之後。湯名履。字天乙。後代以子加乙。始爲孔氏。』

氏族略云『宋孔父嘉之後。自孔父六世而生孔子』。家語云。『孔子。宋微子之後。宋襄公生弗父何。弗父何生宋父周。周生世子勝。勝生考父。考父生孔父嘉。五世親盡別爲公族。』按嘉爲宋司馬。爲華督所殺。其子奔魯。是爲孔氏居魯之始。

(二)孔子誕日

孔子誕日。向來數說紛紜。公羊傳及穀梁傳所記。謂在魯襄公二十一年己酉十月庚子。即陰曆十月二十一日也。明宋濂主之。黃梨洲據左氏傳『哀公十六年夏四月己丑孔丘卒。』以爲此出於孔門弟子所記。歲月無復可疑。並證明以史記。家語。杜預左氏傳註。孔子家譜祖庭記。皆謂孔子年七十三。則由哀公十六年上推至襄公二十二年庚戌。於年始合。固然在魯襄公二十有二年(周靈王二十一年)中。

公羊傳。有『十一月庚子孔子生。』穀梁傳『冬十月庚子孔子生。』

然據春秋長曆。是年十一月無庚子。十月庚子。在二十七日。若從夏正。則爲八月。故應承認史記。孔子世家。魯襄公二十二年孔子生之說爲確。而推定孔子之生在襄公二十二年巳酉月庚子。即陰曆八月二十七日也。

(三)孔子封謚及廟享

▲唐開元二十七年。追謚文宣王。

▲宋大中祥符元年。加謚至聖文宣王。

▲元大德十年。加號大成至聖文宣王。

▲明嘉靖九年。改稱至聖先師。

▲清順治二年。謚號大成至聖文宣先師孔子。

▲清順治十四年。改稱至聖先師孔子。

△魯哀公十七年。公爲立廟舊宅。置卒守爲是爲孔子有廟之始。(見辭源)

△後齊時郡學皆於坊立內立孔顏廟。爲外郡設學立廟之始。(見辭源)

△唐太宗貞觀四年。詔州縣皆立孔子廟。爲州縣學立廟之始。(見祇平居士集)

△清順治二年。定文廟。是爲有文廟之始。(見中國古今人名大辭典。)

(四)關於孔子之書籍

孔叢子……舊題陳勝博士孔鮒撰。凡二十一篇。末爲連叢子上下二篇。題漢孔臧撰。凡三卷。皆係後人僞託之書。因亦綴合。孔氏遺文。故從來書目皆著錄。

孔子集語…凡三卷。宋薛據編。載諸書所載孔子之語。拾遺無雜。詢可喻也。

孔子集語…凡十七卷。清孫星衍撰。采集豐。博分類亦精。而秦漢古書之殘缺。亦可賴以考證。因亦名曰孔子集語。

孔子逸語…清曹廷棟撰。共十卷。搜稽頗多失實。

孔子家語…魏王肅所僞託。

孔子編年…宋胡仔撰。凡五卷。依據經傳。考索事傳。大體以論語爲主旨。間附以他書之說。將周秦間。詭異神怪之說皆刪去。採擇頗審愼。惟強爲編年體制。不免牽合附會云。

孔子閉房記…似是讖書。魏書高祖紀云『自今圖讖秘緯。及名爲孔子閉房記者。一皆焚之。』

孔子是否『德配天地。道冠古今』那麼偉大。遠非後生小子所可推憶者。太史公所謂詩有之『高山仰止。景行行止。雖不能至。然心嚮往之』連太史公那般勉強執筆壁角落的人都稱頌他。我們只好也三呼。大哉孔子!

—尾聲—

一九三四。九。二九草於遼寧

說古齋雜寫 (思新)

宋包拯爲台官。嚴毅不恕。朝列 有過。必須彈擊。當時凡言事無瑕疵者。曰沒(包彈)。近人謂講談無疵謬曰『沒有包涵』按包涵有包容之意。俗語謂『包涵着點吧』者是也。如指無疵謬爲『沒有包涵』。似不甚通。疑即包彈之誤。

六朝及唐。婦女裝飾。額際均貼黃。木蘭辭云『對鏡貼花黃』可見貼花黃爲當時最流行之化裝。俞正燮癸巳存稿有『額黃篇』考証甚詳。

老子三十章。無王弼注。梁任公疑非老子原著。偶見某雜誌載。本章注釋與 原文混合。以訛傳訛。竟成疑案。『夫佳兵者。不祥之器。故有道者不處。君子居則貴左。用兵則貴右』以下『兵者不祥之器。非君子之器。不得已而用之。恬淡爲上。勝而不美。而美之者是 樂殺人。夫殺人者。則不可以得志於天下矣。吉事尚左。凶事尚右。偏將軍居左。上將軍居右。言以喪禮處之。殺人之衆。以哀悲 泣之。戰勝以喪禮處之。』一節則爲王注。此說頗有見到之處。

菊話 張俊臣之三請忠良 (芳)

奉天大舞台。特由安東邀來平津著名武生張俊臣。登臺出演。一般周郎癖者。紛往一觀。昨晚第一日打炮戲爲『三請忠良』。張氏扮徐達。上場時一番武功。台下掌聲雷動。見明太祖朱洪武時。剛勇忠貞。俠情義骨。其作派尤屬老練。眞所謂初寫黃庭洽到好處也。扮朱洪武者未悉爲誰。唱功甚佳。二人演來。大有綠葉紅花之妙。座客無不爲之叫絕。時方燈閣。觀者已滿。兩廂時有搶座之爭。互相喧吵。頗爲顧曲家所不滿云。

小品文 淒涼秋雨動人愁 (劉玉崑)

雨是益發的大了。析析零零打在窗上。挾帶一陣腥風。很急迫的由屋角斜飛過去。預料着幾枝美人蕉定在征服之例。臥入泥中。俏俏的伏在窗隙一望。閃閃搖搖來了一片燈光。由墻外反映到院中。驚起了小黃。哼哼唧唧吠了幾聲。表示着盡職守的心。這風雨中的征人。大半還沒有相當宿止罷。時候快午夜了。幽怨孤單的落木。傳到耳鼓。使人不能成寐。忽然一陣冷風。由頂門吹來。接連一串噼嚕聲。原來吹破了窗戶紙。雨是由小漸漸住下。只有滴達不斷的檐流水。推門一望。已經在東南天際露出一處晴空。浮雲橫飛。冷月半掩。隱約的雷聲。彷彿距在十里外的野戰砲。好是說。我們又望某一方作祟去了。眞令人由衷心發出一派欣慰。明天是萬里無雲的好天氣。雨呀。愁人的雨。我希望你別降臨在愁人面前。何況又是個秋夜呢。

和筱郵生子 (芸)

懸弧自昔樂生男。況在春元酒正酣。求福已占洪範五。羅饋齊祝華封三。傳家裘冶昭先德。奕葉巾箱待續譜。敦以義方成大器。鵬飛萬里看圖南。

曉日瞳瞳醉飽天。寢牀流喜弄朱裀。綿綿瓜瓞蔓延遠。贊贊螽斯堂構堅。子教加嚴爲裕後。書細讀好光前。百年鼎鼎春常在。花自鮮穠月自圓。

一年蘋綠和風醉。十里花紅春色佳。呼餅呼湯欣客至。吉人吉日與天諧。之無能識眞英物。負荷良才兆始萲。鞭影龍文驪遠路。看他磊落展奇懷。

惡夢 (余台工)

「嗳呀—飛機來了!飛機來了!快點逃命罷!你看。那不是又要拋炸彈了麼?快…快逃罷!」我們村中的父老們。都是很驚惶的。怎麼樣的叫喊。這裡還參雜着『媽呀!不好了!我害怕呀—媽!媽呀』的哭號逃命的慘聲。

這些恐惶而淒慘的聲音。一時的都 刺到我這弱小的 心頭了。

嗡…嗡…轟—轟…好像小燕般的暴炸機。在我們故鄉的天空上。來往的飛翔—盤旋着。我急忙跑出來一看。嗳呀!我的娘呀!怎麼又來了這麼多的飛機呢?把我嚇得脚直反戰戰。直卡牙膀。我既不能顧及我那慈愛的父母兄弟。更不能顧得我那親愛的妻子了。我就不管他三七二十一。往外溜了。我愈跑不動。愈害怕。愈跑愈害怕。愈害怕。愈跑不動。心裡干着急。無奈脚可不做主了。跑來跑去—跑了半天。才跑到了三四里路。把我累得臭汗像檐溜水般的。往下流着。氣息也特別的張起來。連氣也喘不出來了。

回頭看看我那可愛的故鄉—小蓮花泡的那些房子。以及…都早就被炸彈炸平了。炸得房子的磚瓦像蝗虫般在天上。飛舞着黑的磚瓦。還參雜火花。實在是令人。魂驚胆破。

嗳呀!我們神聖的故鄉。無故遭這炸彈滌平的洗禮了。可憐我那慈愛的父母。親愛…。能不能逃出來呢?設不幸。一定都葬在炸彈裡罷!慈愛的父母…呀!親愛的妻子呀!你們都逃在那裡去了呢?我想到這裡。不知不覺我的眼淚。一個一個都從我的眼框裡。滴出來了。

嗳呀!這是什麼氣呢?怎麼是黃綠色的呢?這個大概就是毒瓦斯罷!。這可怎麼好呢?這 個時候。 想父母。念妻子的事情。都拋在九霄雲外了。像晨煙般的毒瓦斯。罩着了故鄉。叫風驅的滾滾向我的身邊上。襲來了『嗳呀!娘呀!這可…』這句話還沒說完。那無情的瓦斯早就光臨到我的週身了。

這個時候我的氣息已經—可是心裡到還明白。那記得人類愛的老媼。告訴我那些遇着瓦斯的時候。當用濕手巾蒙臉。或者往高山上跑。可以逃生。無奈這個時候沒有濕手巾。只得往高山上跑了。因爲吸了多量的瓦斯。咽喉也痛起來了。呼吸也—我知不能再生。只得緊閉着兩眼。以待—。

忽然咯—咯—的響。把我嚇醒了。哈!原來是個惡夢呀!看看棹上鬧鐘已經是五點了。回憶夢中情形。還覺着胆懼。可是爲什麼做了這惡夢呢?被毒瓦斯薰得連氣也喘不出來呢?看看唔唔知道了。還是叫被壓得我的鼻子。喘不出氣呀—。

零語 (印心)

人生的安慰。都藏在綠衣使者的手中。

世間的坟墓。決葬不完人間的煩惱。

四圍放下亮光後。反連一個影子也沒有了。

儘量哭喊牙痛的人。會有越加劇痛的危險。

愛神把淚水盛在杯裡。有人拿來吃後還加勁地說:『甜』

殘葉說『別笑我是老了的病夫!你們也是將完的愚人!』

現在播的種。將將不一定會有花!

持着燈光走路。反不如閉着眼兒過河。

人心好似燈光。常常因少油而至於熄滅。

不知不覺的一笑。才能表現出眞的快樂!

坦白似明月。狡猾似電燈。但是電 燈終於可以戰退明月。

虛僞似領隊的鼓樂。領着不少的人前進!也似鞭八的鞭子。鞭着不少的人盲跑!。但是牠不一定是順利的平道。世路不熟的青年。總容易跌落。

要找到了愛情的過失。才知道自己的罪惡。

你雖然辜負了客裡的歲月。却可飽嘗孤獨的滋味。

一封舊信 (張蔭中)

作於防空展覽會後

親愛的歡哥。

今天的結果。非但你夢想不到。就是好顧慮的我。又何曾想到有這樣一場呢?命運正落在意志的反面。縱使我們不能不有今天的結果—一個大關鍵!

當我聽見你說她手指切斷的時候。我心中所感覺的痛苦。比我自己手指切斷還要利害。失望。恐懼。立時都在我心頭起了澎湃。

哥哥。你想她出此一舉。她不是非得叫咱倆斷絕不可?是既然有這樣的決心。使我那能不失望?那能不恐懼?唉呀!哥哥。在這現實人世裡。我要和你常別了!

我希望你接到這封信時。萬不必悲傷。你要知道。人生好像怒濤波湧的汪洋大海。戀愛是一隻小船。宅沉淪危險。本來是意中事。況且我們倆所處的環境。更要甚於這怒濤海中小船呢?

(未完)

醉花陰 (紹堀)

梧影西風涼初透。雲與山依舊。花睡月滿牆。銷盡風光。漸覺朱顏瘦。

階前佇立思量久。有淚盈衫袖。無語獨登樓。寄興遣愁。莫惜金樽酒。

秋日紀事 (郭維耕)

木葉經霜早。蕭蕭滿樹蘚。夕陽千里色。秋水一天晴。笛弄晚風細。人來夜月明。欲歸還舊路。寂寞野烟橫。池塘飛野鶩。山寺晚鐘沉。雲斷透寒月。風高響暮砧。菊開殘暑退。荷卸嫩涼侵。蕭索堤邊柳。歸來一徑陰。

人生
聯華影業公司特製品
中國教育部今年選爲第一的名片
劇力如千斤鉅錩 迎頭痛擊!

狂犬病·犬瘟病預防
斷耳·斷尾術·皮膚病
矢野愛犬病院
奉天紅梅町三丁目

奉陽電影院
十月五日六日七日八日九日 連演五天
脂粉市場
構成的原料是什麼?
?—?—?—?—?
新鮮的題材
新穎的故事
新興的作風
新巧的技術
構成這部嶄新的銀壇偉作

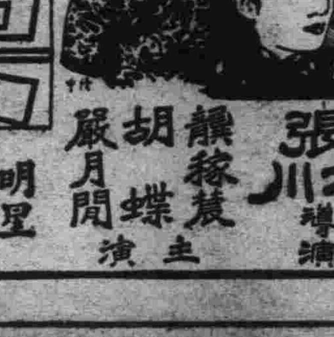
全部對白 四達通有聲影片
張石川導演
胡蝶 嚴月嫻 龔稼農 主演
明星影片公司出品
有模糊的血和肉、有奔流的汗和淚、有職業婦女的痛苦、和平凡而深沈的悲哀、這裡向婦女解放運動、提出一個嚴重的問題、
雲霞般的美麗!
胡椒般的辛辣!
春光般的絢爛!
橄欖般的滋味!
本片對白非常雋永精彩、特印全部對白一冊隨票送、贈請君注意、

鳳凰

第一卷 第五期

鳳凰畫報

孔雀 (張聿光作)
處女·浴 (名畫木刻)
建設途上之新京 (四幅)
秋·藝術風景攝影 (五幅)
世界攝影傑作中的人體美 (四幅)
歐美事情 (四幅)
世界電影明星 (四幅)
餘興 (六幅)

●

歐洲風雲中的法國與德國 沸雨
拿其斯內閣解說 向華
本年第一季世界經濟概況 蘇伊
新加坡 西門格虎
歐美軍需品工場 睨空
日本之教育 安藤基平
倫敦塔內近衛將校 劍真

●輯特息消藝文

創作·翻譯

在吉林 鮮文
米生伯 成雪竹
風波 纂勗
某一個安琪兒的死 寒濤譯
愛菲蘇的寡婦 李林女士譯
兩都故事 金牛譯
金鋼石 黎君譯

雲的神秘 天明
跳舞運動 弗語
漁光曲 凡女
戀愛教程 麗蘭
最近尖端文化 (三篇)
摩登太太的發生與形態 李達
唇紅心理學 曾

● 我的文學修業 高爾基原著 歐陽萬舞譯

● 漫畫特設館

每月一冊 定價大洋三角
定價全年三圓 大洋三角
郵費半年一圓七角五分 郵費一角

奉天商埠地緯路三十一號 東方印書館

調味精粉

味の素

(味之素)

註冊商標

一番孝意

一到了深秋、鱸魚便長得肥碩。爹々向來是最愛吃他不過的。但是、有他無**味の素**、則不成功。今天既用**味の素**烹了他、想來爹々更要愛吃了!

(C-402)

日文 漢文 英文

東洋打字機

實務界之一大福音、販賣並應需印書完備之縱橫併用機、日文漢文打字機生短期養成代理店

滿蒙 奉天日站春日町一二

小林又七支店出張所

電話三五〇一番

療毒聖藥

九一四

內服新藥 外用藥膏 白濁新藥

解除黴毒 正本清源 每瓶一元五角
生肌長肉 清毒防腐 大四角 小角半
膠丸易服 止淋迅速 每瓶大洋一元

上海中法藥房發行

潘陽中街路北
中法大藥房奉天分行
電話二八五九

有久老今欣樂何
如別友又逢也如

每包陸分　每包陸分

哈德門香烟

老劉氏樂仙膏聖藥

調經內服養血保坤丸 仙傳秘方 直達病所帶藥女金丹

感謝老劉氏樂仙膏妙藥

本堂所造原名老人人樂仙膏改爲老劉氏樂仙膏諸君注意劉氏爲記本堂主人劉步瀛謹啓

鳴謝良醫肖像

老福春堂雅鑒敬啓者予拙荊患經閉病年餘各處延醫調治終未見效親友赴哈煩其由貴堂購買定價六元樂仙膏一貼按舊曆初一十五規章收半價另外贈送帶藥女金丹一付養血保坤丸半料照說明服用次日白帶下行六七日間白帶下淨而見經血年餘經閉逾旬日全愈而受孕產生小兒貴堂老劉氏樂仙膏揚名四海確不虛傳予殊感樂仙膏治病神效迅速特送像片登報介紹婦女患經血不調赤白帶病者快服樂仙膏帶藥女金丹養血保坤丸三種聖藥可眞百貼百效予住奉天工業區大馬路大興永王會章啓

仙膏定價國幣大貼六元中貼四元二元八元加料十二元外埠倘無處購買將欵匯寄哈埠本堂無悞原班回寄郵票代價亦可

哈爾濱道外正陽十四道街

老福春堂總售處

外埠代理店

奉天鐘樓南 全 大成藥房 全 五洲藥房 全 大生藥房 全 吉祥藥房 全 洋報館 全 美泰藥房 全 德記藥房 全 康源藥房 全 裕泰藥房 全 歐西藥房 全 華成藥房 全 大中西藥房 全 德慶藥房 四平街口 中慶亨

公主嶺 全 吉林 全 全 全 全 遼陽 范家屯 新京 全 營口 安東 鐵嶺

三泰德 義和春 五和堂 中洲藥房 東西藥房 文升達 麟生堂 義和房 天生藥房 耀德堂 長廷隆 豐生藥房 大利房 和發東 世合堂 久

開原驛 全 普蘭店 全 四平街 全 新京 全 全 全 全 全 全 洮南 海龍 敦化

義和堂 廣盛源 德泰興 康德記 和發瑞 天德堂 中西藥房 中央藥房 天興藥房 中和謙 義西藥房 大洲房 五良方 足益堂 同興久 復西藥房 中房

三岔河 双城 全 全 張家灣 江省 全 全 全 全 全 全 昂昂溪 全 安達站 佳木斯

天德昌福堂 慶保房 天昌藥房 大西藥房 華洲藥房 中界藥房 五泰盛 世和昌 德發源 錦泰藥局 和德堂 吉發藥房 大泰魁 德盛隆 吉 同仁藥房

泰安鎮 克山 安達縣 勃利 拜泉 全 海倫 全 海倫 全 肇東 全 扶餘 全 依蘭 全 全

錦和盛 錦和盛 青眞藥房 世慶宏 萬和堂 吉慶昇 久逢長 久遠長 復泰西 同德藥房 興順源 增昌長 慶發福 和慶禎 德發昌 盛和

全 全 全錦 富 全 全 營口 海拉爾 黑河 江省 豐樂 全 全 甜草崗 全 吉林 奉天

萬德興元 德和慶宏 和慶發魁 義和祥 德義廣 和順成 義興堂 洪西藥房 大同興宏 鎮同公 德福和長 福德興公 德全祥 天生堂 文美號 鼓樓西

哈爾濱道外正陽十四道街

老福春堂總售處

外埠各鎭無處購買將欵滙本堂郵票作價原班回寄

主治先天不足神經虧損房勞過度手淫過度遺精滑精精液缺乏精冷精淸子嗣艱難陰莖短小陽萎不舉擧而不堅堅而不久房事早洩老年精竭夜多小便精神困倦頭暈眼花耳作蟬鳴行動心跳動作氣喘四肢無力腰痛腿軟形容枯瘦夜不安寐等症凡因腎虧所發各症無論新久按法服用均有特效此藥統粹補劑非市上所售之興奮品可比如無病常服永保無腎虧陽萎之虞且體質之強壯精神充足而房事之快美必得十分滿意故東西洋各大醫生每治腎虧陽萎病時得囑其服金鋼片聖藥查其藥性質和平效力宏富不寒不燥四時皆宜老幼可服毫無流弊眞正服後百發百中全球無二第一良藥也服法每日早晚飯前服二片白水送下要有房事前一點鐘服用四片淡鹽水送下奏效如神

定價每大盒國幣貳元四角十二元
每小盒國幣一元兩角半打六元

從前未有的良機幸勿錯過了

本堂擴充銷路名譽

金剛藥片

大贈品?! 買一盒十一天

功效善能滋陰補腎強精益髓強壯筋骨扶陽固本

五民政署代表會 請願貴衆院
機構問題警署列旁聽

【大連】爲在滿機關改革問題、州內五民政署、共推代表及其他機關約四十餘名、於三日午後假大連民政署、召開代表協會、同時市內四警察署、亦派代表旁聽、討論問題、即大連民政署提出之頒佈宣傳事並各署所提之議案、共謀今後之對策、午後由大連側提出、擬向貴衆兩院申請所願、由各方研究云、

日吉靴店同夥 夜被瓦斯燻斃

【大連】市內浪速町百五十一番地、日吉皮鞋店、日昨晚餐後、忘閉瓦斯之管栓、致瓦斯瀰佈於室內、鞋工畢書文年十八歲、及同夥李佐卿年十八歲因失於查點、飯畢即合衣而臥、夜被瓦斯燻斃、至次日晨、紅日東昇、仍閉門未出、衆夥友甚爲疑惑、及開門視之仍臥而不動、高呼不聽、怒而大罵、亦不覺知、後再詳視、始知死亡云、

金融合作社將成立

【新民】縣公署、於九月二十日、奉到財政部大臣指定、組織金融合作社、俾得經濟發達、以蘇民困、而使金融活動、西崎參事官、對此計劃、非常熱心、急力籌辦、業將地基指定、於警察署舊址、一切措施略有端倪、大約理事、不日來新、正式開辦云、

阪西中將等抵熱
臨張省長之招待宴

【承德】於二日午前十一時乘飛機來承之阪西中將、岡部子爵小室、前田兩畫伯等諸氏三日午前中觀賞、離宮故園荒凉之景、晚間曾在承德旅館臨張省長之晚餐會云、

王縣長 宴各界

【朝陽】本縣縣長王永蒼氏自去歲七月涖任以來、對於一切縣政、無不勵精圖治、賡續進行、一載有餘、微特該縣之治安文化等項、蒸蒸日上、大現曙光、且於司法訴訟及監獄方面、更廉潔自持、力除積弊以故人民之歌功頌德者、莫不有口皆碑、月前熱河省公署、因圍塲縣幅員遼濶、特將王縣長調任圍塲、籍資整頓、適值王縣長抱患咳血之疾、請假赴奉治療、未能立即前往、刻聞病已痊愈、業於月之廿七日、由奉返朝、結束任內一切手續以便赴圍塲履新、連日在署歡宴地方各團體領袖、及全部屬員、賓主交歡、頗極一時之盛并聞該縣各團體、亦籌辦有極隆重之聯合送別會、想王氏去朝時、當更有一番熱烈盛舉也云、

秋季衛生大掃除

【朝陽】查現値秋風颯颯、天氣漸寒、對於衛生、自應及時講求、以免疫癘發生、而保人民康健、玆查本年秋季衛生大掃除、尙未舉行、應即着手實施、以期喚醒一般人民、對於衛生之注意、玆經警務當局、訂於十月七八兩日起、令飭城廂警察署、派員檢查、凡關於家屋室內外、一律嚴令實施達到衛生目的、并飭諭人民注意衛生之要素、使其永久保持清潔而後已、併告商民、一體知照、屆期定遵辦舉行云、玆覓錄施行清潔如次

一、施負責者、朝陽城廂警察署長胡建侯、

二、施行日期、十月七日八日(如遇陰雨之日 則展期檢查之)、

三、施實標準、各界人士暨商戶民戶、所有傢具什物等、如能以移動者搬出屋外、置於不妨碍交通之處、清掃住室及什器務期清潔、

四、倉廩、柴棚處、所放置物器、不得搬出、亦須將窗戶打開、使其通風射光、以免朽壞、

五、室內清潔、坑上所鋪氈毯被褥衣服等物、不時以日光蒸曬、室內潮濕之處、須敷以土沙石灰、使其乾燥、

六水井、飲食品存置處、廚房浴室、如有髒水、道水溝、須於檢查期以前、修理完備

七、塵芥、及其他汚穢之物、不發生火患者、燒却之、

八、旅館、娼寮飲食店、理髮館、小客棧、澡塘各處、尤宜每日洒掃之、

魯地勞工五百 經由營口歸國

【營口】黑河方面工作中之山東出身勞工五百名、現因工事晚了、故三日由經哈爾濱到營、赴天津就歸國之途、而此由營口爲本年經歸國者最初者以結氷期將近、故營口港、因歸鄉之勞工、漸呈繁盛、

警署設密狀箱

【朝陽鎭】本鎭警察署白署長春日指導官、爲除暴安良起見、于二十七日置設密告箱、凡有土豪劣紳訟棍通匪濟匪情事、知而不敢告者、准寫密狀、投於箱內、查實後、定予懲辦、該署又慮及恐有攜仇誣告者、陷害良民於箱面大書良心二字、以昭愼重云、

伏見台電話局 本年末完竣

【大連】關東遞信局、近查市內商業稠密、所設電話、供不應求、是以明年中、除倍增電話外、並於伏見台、新設電話分局、業已着工多日、現已完竣、更設置機械、準於本年末、完全告成、該分局完成後、與沙河口分局合併之、凡榮町常盤町、羽衣町杉、山町、三春町、回春町、聖德街一帶、利用電話者、皆屬於該局云、

蒙古少年學生義舉
節省零用錢慰問日風災

【海拉爾】當地蒙古少年隊學生一同、對此次日本關西風害、就中對小學生災害、非常同情、各醵出零用錢、以資慰問友邦罹災小學生、更一方面居留民會、現亦着手募集義捐金、

父子泛舟捕魚 舟覆同遭滅頂

【大連】市內天之川附近居民梅本平松氏及其長子政次氏於三十日午後六時頃、共乘漁舟、赴近海一帶、泛舟捕魚、至藉以消遣、不意去而不返、至三日朝家人候之悵急、惟恐海中遭逢不祥、乃報知大連水上署、仰爲搜查、該署急遣巡海丸、遍探尋、仍無踪影、據測近二日間、遼東半島、遭遇烈風、該父子或被風災亦未可知、現在水上署正在偵聽中云、後據水上署搜查之結果、柳樹屯海岸上、有男子屍體、漂於水面、由水上署轉知梅本氏之家人、令往認領、一方官署派員檢驗、結果確係梅本平松氏、家人號哭不止、再探四週並無其子之屍、殊堪注目、查其子梅本政次、頗嫺水性、或遇救亦未可知云、

僞票據流行 義聚和被騙

【大連】西崗街和聚福錢莊於二日正午、去一商人手持五百圓之票據、欲兌現欵、該據係由市內山手町四番地、東興祥主人趙新市所發、字紋精妙難辨眞僞、後又轉付義聚和錢莊、將現欵如數付與來人後、詳查票據仍有可疑之處、繼經及細研究、果係僞造、因之稟報大連署、據官衙推測、該據係常習犯所造、類同匪據、或已發生數數、深恐商民被害、除令各錢業注意外、並嚴緝犯人云、

兄弟爭家產 演成流血戰

【大連】高成卿現年六十五歲、原籍山東掖縣、十數年前携同眷屬來連、開設小本雜貨商、一家數口、皆以勤儉自持頗有餘項長子已娶妻多年、次子年將双十遊手好閑、父兄恒以白眼相待、數日前、高翁因病逝世、其二子各爭權柄、致失和睦、近因家務不清、弟欲折分而居、其兄不許、致惹弟之怒、日昨兩相歐打、兄雖年長、惟身弱力薄致滿面負傷、血跡現淋漓在病院療治、將訴之於官云、

··不避風露·冷君等作雅遊··

警隊出動 延吉河

【延吉】本縣警察大隊、頃探得本埠退遁地方延吉河一帶發現共匪廿餘名、擬行在此秋收農忙之際、從事騷擾、該隊爲維護地方保衛農民計、令二日由晨十藤宮田阿部三指導官帶隊兵廿餘人、赶赴該地施剿諒被醜類、必遭殄滅云、

電話局移交清楚

【延吉】縣屬圖們鎭地方電話局、前奉縣令移交本埠電話局、以統一事權、該局高局長奉令、即整理一切、玆已昨日(十月一日)、由本埠電報局主任與高局長、已將移交、接收諸般手續、辦理妥善、當呈報主管機關、並行佈告兩市各界週知云、

撫順城

奉吉路綫 撫順站改名

【撫順】奉吉路綫撫順站長高中義談稱因本站名義、與南滿路撫順站相同、旅客乘坐及貨物運輸、恒有誤謬到着情事、鐵路總局、有鑑及此、深玆考慮、故已決定、由十月一日起、將本站名義、改爲撫順城字樣、以示區別、業已公佈週知云、

礦山開始 紀念運動會

【撫順】炭礦之開發、爲天然之特產、十月一日、爲礦山開始之紀念日、由炭礦長久保孚氏、之主催、依例舉行慶祝紀念大會、各校學生數百名、畢集於永安台、競技塲、開運動大會、各機關法團、均予參加、頗形隆重、而示歡迎云、

懷德縣境內 成災地數發表

【懷德】今夏雨水連綿、爲日過多、又以禾苗未及長成、致各區凡較窪下之地、無不被水浸沒成災、第一次縣署查報計四萬餘垧、嗣後繼續霪雨、被害田禾、較前尤多、縣長孫潤蒼、關心民瘼、廣求確實成災地數起見、曾派員分赴各災區、實地踏勘、現據發表各區成災地數如下、

一區一〇七、四五二、三五、

二區二〇二、八八〇二九、

三區一四五、五四五、九五六

四區二四七、九五八、二六、

五區一八八、九六九、四〇、

六區七六、七一四、四五、

七區二二、〇二六、四五、

八區一四八、二〇五、二八、

合計一、三二八、七五二、四三六、

警教所畢業典禮

【本溪】縣公署、警務局長常庚堯氏、爲謀增進警察智識起見、曾設立警察練習所、玆第一期學警、范希文等五十六名、訓練完了、各科成績、考試完畢、於今日(二日)午前十一時舉行畢業典禮、本縣陳縣長以及各機關首領、均行涖塲予以懇切之訓話、盛極一時云

甘南鄉 哀鴻嗷嗷

【黑龍江】據龍江縣屬富拉爾基西、甘南鄉來人云、今春農村播種五穀之際、民多乏力耕耘、典衣賣物、均竭其力、滿擬秋收有望、得免凍餒、詎期夏雨連綿禾苗被水淹沒、一片汪洋、望之無垠、所有禾稼完全無存、現在該甘南鄉一帶無食糧者、爲數甚夥、哀鴻嗷嗷、誠堪憫云、

關岳祀盛况

【吉林】本月四日爲關岳之秋祀典禮、由第二軍管區司令部主祀、先期籌備妥帖、牛羊猪雞祀品樂器陳列、在小東門外關岳廟中舉行、是日上午九時、吉興上將携地區司令吳元敏、及以下各處處長、自動車隊附趙毓良、憲兵隊等、及司令部衛兵排長警衛之下、舉行秋祀典禮如儀、至十一時告終是日各機關均放假一日、以表紀念、晚間民衆教育館中、舉行關岳講演大會參加聽講者千餘人、警察涖塲、維持秩序、頗爲一時之盛云、

吉司令官玉照 頒發所屬懸掛

【吉林】第二軍管區司令官吉興、對於治軍異常注意、頃奉中央軍政部命令、將各司令官像片、須發所屬部隊各旅團連等縣於室內、以表尊嚴長長之意、而肅軍規、與時時軍司令官在側指教同、吉林軍管區奉令、已經由美華照像館印洗吉司令官玉照一百五十餘張、通頒旅團營連中懸掛、而資尊嚴云、

于司令維持 慈善事業

【哈爾濱】駐哈第四軍管區總險令于險舟、前因該部自奉令改編成立、遷移於第三中學校內辦公後、以房屋過少、不敷佔用、至衛兵宿舍、及軍用庫房、均無相當處所、前曾致函哈爾濱市慈善總會、將其所佔用之軍官街辦公地址騰出、以便該部改作庫房、及街兵宿舍之用、慈善會因該會經費支絀、修理辦公處所不易、現在所佔之房屋經鋪設地板、間隔牆壁、開闢窗戶、按設電燈、一旦另行覓房遷移、費欵甚鉅、必須重行修理、此項鉅額之修理費、實無所從出、是以該求該司令部、另在該會所設之宏慈義務學校後面之空房內、改作庫房、維該會辦公地址原狀勿令遷移、經于司令查屬實情已准予通融辦理、勿庸騰讓該房矣、

電業局 舉行紀念

【哈爾濱】本月一日、爲哈爾濱電業局成立七週紀念日、本月十日、爲該局電車開通紀念日、因兩個紀念日、相距甚近、故該局同時舉行紀念之典禮、除於前日(一日)局內放假一日、以資紀念外、並於十日通車紀念日、亦行停止辦公一日、在此期間、該局將通行各各路綫之電車、多加點綴、以應宣傳、而促市民注目、各電車上、多裝設五彩電燈、並各項花彩、一入夜間、大放光明洵屬美觀云、

電燈局放映 慰安燈戶電影

【鐵嶺】鐵嶺電燈局、爲發展營業計、特由本月一日至十日、舉行電氣週間、優待燈戶資宣傳、昨(二日)已在中央街關帝廟內開演、一般市民紛往觀看、男男女女、擁擠得水洩不通云、

東豐各地匪猖獗

【東豐】本邑自入夏以來、雖有二三小醜、跳梁各地、但以往年相較、頗屬平靖、忽自近月以還、突有大幫股匪、現於各地、其著者、如紅軍、天虎、黑野猫、及死灰復燃之刀會、現已迭次攻破猴石鎭、沙河鎭、橫道河子等地、所到之處、非焚即搶、而其尤可懼者即其綁票、處以毒酷之刑、索以巨額之金、其生死關頭、即在目前、是以各地居民、不堪蹂躪、遂紛紛來城避難、且近日屢有攻城之說、而邑內居民頗感不安、深望負治安之責者速遣大軍、殲滅賊匪、則人民幸甚、國家幸甚、

各區汽車路 修築完竣

【東豐】縣公署前曾會議、爲謀地方治安完善、剿匪迅速起見、曾擬定各區修築瀛車路以便肅清匪賊、而安地方、自下令着手動工時、迄今已逾半月、現已完全、修築完竣、當於不日內、即可實行剿匪云、

大車火車互撞 老叟作輪下鬼

【東豐】本邑於月之一日上午、由西安駛豐之輕油車、行抵東門附近、適有摟脖住戶張老三者、爲避鄉間匪患、遂乘大車入城、甫及火車橫道、正値該車亦飛馳而來、致兩車互撞、大車全部創碎、當塲一老叟即時殞命、受重傷者六人、死馬兩匹、一時血肉紛飛、令人慘不忍視云、

嚴查無業遊民 送像片警廳備案

【安東】警察廳白所長、玆鑑於市面不靖、搶案迭出、雖防範森嚴、仍行發現、近以市內竟敢白晝行搶、殊堪痛恨、該廳長爲徹底清除匪患計、除命令加班清查戶口外、特令司法科、偵緝股、專司緝捕、在事變前、曾當軍人、現在賦閑無職、而流連市內者、即時逮捕、詳細考查、日前充差之狀況、現下何以爲生、並有無產業、以後生活之目的、將來何以爲生、平素品行如何、並撮本人像片、以便有所究查云、

商船官船 發生誤會一幕

【磐山】自海關分卡恢復後該關裡各處商船、來本縣販運糧石、絡繹不絕、於上月二十三日、由關裡駛來之商船六隻、甫入磐山河口之際適有營口海邊警察巡船數隻、因欲施行檢查、該商船因天氣朦朧疑爲匪船、遂即開槍抗擊、移時始辨明是官船、遂即止槍、幸未傷人、該巡船當將商船六隻、押解營口聽候罰辦、本縣商會、現已出保、請求減輕罰辦以示體恤云

稻田屍 判明三育學生

【安東】六區警界、萬寶村敎員吳云章之次子、吳若廉年二十二歲、現在三育中校肄業、於仲秋節後、由家歸校、路過該村、高力橋子之稷地內、被匪槍斃、該生身帶本人像片二枚、胸前帶有三育中學校章、並身邊遺有匪首、老陰天、第二隊、捐三城村捐票一紙、該生左右臉腮、受貫透槍傷一處云、

居間疏通

本欄投稿準具別名、然必須另具眞實姓名住址加蓋名章、否則無論事實如何、槪不揭載

回答之部

頃閱貴報質問欄內載有新安村村長對於一切設施甚爲不公等語斂等披閱之下甚爲駭異查敝村公所自前民國十八年成立迄今五載有奇對於庶政及攤派花銷向悉遵照村制大綱先次招開村務會議經衆表決呈報後始能施行迨至九一八事變時胡匪充斥居民還亡乃敝村長馮靜軒不避艱險挺身率衆維持治安督飭民團晝夜梭巡防除匪患以衍民無警得以安度閒復擾匪數名送縣究辦且其爲人慷慨好義充任村長數載於茲純盡義務昔未支薪而村公所佔用房間係該村長住宅之一部向未索値借與公家迨至今春又經招集村董開會議決凡爲村長勸及村董者對於應攤會款均須按月先納以爲村民表率有案可查至於奉令修補縣道村長猶能躬身抽調民夫朝夕工作不遺餘力終成坦途交通稱便此其犖犖大者况近來關於征收會費均有村董李秀山隨同監視未有厚薄局能偏枯再查買賣房地項本村僅有房基並無土地雖有些買賣房產均爲土著之戶桑梓攸關尤無勒索小費之可言矣至秋節送禮一項查村長馮靜較居住村中多年交際頗廣値此節關即有一二送禮物者亦屬人情慣例語云禮尙往來況我國風俗向重禮敎豈該村長一人若是哉以上所指各節想與法禮人情兩有未合斂等忝係村董知之最深不忍坐視村長馮君遭此莫須有之誣也爲此聯名懇請予以更正以維名譽爲荷

濬隆縣第九區新安村村董 特聯名證明

王宏遠　李溫堂　李秀山　藍春成　徐毓昌　王傑三

體育

政府各部將舉行 接力比賽
七日在南嶺運動場

【新京三日電】秋高氣爽、運動良辰、滿洲國政府各部對抗之接力競走賽、於本月七日(星期)午後一時起、決定在南嶺運動塲舉行、比賽項目、計有四百、八百、千米、各種接力、定爲三十歲以上者爲四百米接力、四十歲以上者爲二百米接力、以及女子二百米接力云、

美棒球隊 下月抵日

【東京三日電】日本讀賣新聞網羅招聘之美國美基雅、利古、諸有力選手、該美國職業棒球選手一行、已決定於下月(十一月)二日乘遠當斯、歐維日本號輪船、自橫濱上陸云、

英有名網球家 潘萊不入職業

【倫敦二日電】英國第一流網球家潘萊、技術馳名內外、潘並未完全入於職業、原因有三、(一)英官方向其抽取稅金、(二)高尙人士不視爲重要、(三)愛人不准其獻技、故寧棄五萬元之收入、以保持其令名、

鐵總局開催 愛路運動會

【撫順】鐵路總局、爲慰問愛護村民及各機關、對于已往愛路工作、熱心協助、表示謝意、並推廣民路合作、以民愛路之精神徹底宣傳起見、指定十月十日至十六日、爲愛路週間、在此週間期內、在撫順城、開催愛路運動大會、各公立私立學校、各體育法團、愛路村民、一般民衆、均可參加至於運動項目、另章製定饒有興味聞已分別函請各界參加、屆時當有一番盛大之壯舉焉、

瓦爾德西利茲開幕
加隊先勝

【台特羅伊德三日電】暑去涼來、時近深秋、今年度之瓦爾德西利茲大會第一戰、加基納爾斯軍對大哥斯軍比賽、自三日午後一時四十分起、在諾溫球塲舉行、加基納爾斯軍開始先攻、全美頓呈緊張狀態、午前九時開放、觀衆如潮湧而入將及正午、而能收容四萬七千人之廣大諾溫球塲、殆呈人山人海之盛况、在比賽之先、秋日晴明、微風徐來、天氣絕佳第一戰豫想、當爲基野精及克鷄蔻兩第一投手之對壘云、

【又電】瓦爾德西利茲第一日、加基納爾斯對大哥斯比賽、結果以八對三、加基納爾斯大勝、結果如左、

	一	二	三	四	五	六	七	八	九	計
加基納爾斯	〇	二	一	〇	一	四	〇	〇	〇	八
大哥斯	〇	〇	一	〇	〇	一	〇	一	〇	三

本壘打　加軍之　美德威克　大軍之　古林巴

【又電】一九三四年度之瓦爾德西利茲大會、已將近開幕之期、明(三日)循舊例在紐約爲盛大之舉行、加基納爾斯軍之著名投手達茵兄弟、因前日之猛投、殊有過勞、據一般棒球家觀測、均以爲自此次比賽該氏斷然有望、時於第一回戰達蘭兄弟出塲、較諸第一次戰之十對七的瓦爾德西利茲之霸權亦必以五對三、加基納爾斯軍佔優勢、

第二回賽 加軍作戰

【台特羅伊德三日電】棒球第一回賽之大哥斯投手克羅寇氏、不堪加基納爾斯軍之猛擊自六回則代以瑪百麗氏、亦被安然打進四根、至求救侯古塞特氏不已、而且內野之失策續出、遂致大哥斯隊敗北矣、明確地其第二回戰回必使斯克爾報伊維氏、庶完固封鎖有力之猛擊、而對方加基隊、不出普當特出而應戰之勢云、

吉垣選手旋省

吉林參加第三次全國體育競技大會、吉林選手、於月之一日下午三時半吉長車旋省、吉垣各中學(女中女師一中一師一工職文文光等)均赴車站歡迎、又赴日參加足球隊代表、李隆棠已於一日下午京圖車返吉向體育當局、報告經過云、

吉林各機關 組織球隊

滿洲國成立以來、爲振刷人民健全身體、期達強國之地、提倡體育事業、不遺餘力、現在吉垣體育狀況、除各學校依規定每日練習外、旣各機關、多亦設備各種球類公餘之暇作提倡體育之進行、有地方法院球隊、中央分行球隊、民政廳球隊、警務廳球隊、稅務署加入練習者頗多、管區、亦有網球塲之設立、社會人士、自己練習者、大有人在、可見吉垣體育、已入急進發展之期、各機關組織球隊、以中央分行兩隊爲完備健壯、時與其他機關比賽、及各學校比賽、屢獲勝利、本月一日、與地方法院之戰法院又失利、五日再與警務廳較賽云、

巴彥舉行 亮標會

【巴彥】黑龍江全省運動會閉幕後、本縣學生以操練得法奪得第一第二並第四三名錦標、回縣後、於本月(九月)廿五日上午十句鐘、會同全體學生、舉行亮標式、街市遊行大會、所得獎品、計銀盾兩枚、銀盃一對、學生用品若干、於街市遊行時、全街市民、俱表熱烈同情、備極一時之盛、

普蘭店公學堂運會 接力第一石河驛

【普蘭店】公學堂長植田金沼郞先生、因九月三十日、爲該堂創立、滿廿五年紀念日、特於該日、開催運動大會、先日函邀各界、各會普通學堂、選手對抗八百米接力競爭、當於午前八時開會、不幸催運動數回、即被雨阻止、故即改於翌日、十月一日、繼續開催、是日浮雲片片、金風送爽、秋涼刺膚、但運動員體態健壯、精神百倍、均於定刻入塲、開始競爭、因是日適爲、神社秋祭之日、各機關均行放假、以致甚形熱鬧、計來賓有警民二署長、及各機關首領、管內各會會長、普通學堂、職員等、至於運動項目、不及詳載、計午前自一回、至三十回止、正午暑爲休息、並由該堂於飯館內、定做最爲適口的、豚肉包子以餉來賓、午後仍接續運動、自三十一回起、至四十九回終止、至於八百米、接力決勝、於四十一回舉行、各選手、奮勇競賽、其結果、被石河驛、第二普通學堂、分數塲之選手 四名佔勝、當由獎品會長、林田署長、賞與優勝旗一面、及優等賞品、各一份、故該等、由當事者、及其堂長率領、手執優勝旗、鼓樂引導、遊行塲內一周、並全市街內遊行、共形榮耀、至四時閉會、台唱堂歌、並三呼萬歲、而解散、洵爲本埠、罕有之盛會也

輝南玉泉溝一幕
匪禍慘劇
殺人燒房綁票

【輝南】查輝南縣包家屯村處於吉奉毘連之間、地多山林、素爲胡匪出沒之區、屢次堵擊、終未剿除、兵去則走、兵走復來、以致農民屢受捐綁之累、只得走避、現值秋收、一般農民、遂連絡組織民自衛團、以保自安、預備收割禾稼、由該民團甲長徐德隆帶領、但各帮胡匪恃其蠻强、仍各處捐綁、毫無忌憚、於（九月）（廿九日）經民團甲長徐德隆拿獲胡匪、王雲山、張錫五二名、及鐵公鷄槍一支、送縣訊明確係爲匪不諱、當（卅日）即執行槍決、該信至綠林好匪帮、即行懷恨在心、於是日（即卅日）晚十二時、匪首綠林好率羽黨四十餘名、槍彈齊整來至玉泉溝（距城十餘里）民團房所、傅榮久家四面包圍、放槍射擊該民團甲長徐德隆在院內與團丁均持洋炮還擊約有一小時竟之久、足因寡不敵衆、彈藥不足被匪等闖住不能逃走、當場將民團甲長徐德隆卅七歲及傅榮久之子傅永生廿七歲青份李佩生卅七歲、同時擊斃、並將房縱火點着、復將傅永生李佩生二屍投置火內、並綁去傅榮久與團丁王福二名、及各處民團趕到、該匪等即行逃走是時火勢已大不能救熄、計燒燬房屋五間驢一頭肥豬三口、洋炮三支、及一切物件、農具食糧、完全焚燬無存、當經該村長于明武報告、縣署派員檢驗被燒之屍、已全身成焦黑、模糊莫認、令人目不忍覩、若該匪首綠林好者、實亦殘忍之之甚矣、

游動警察隊 整裝待發

【哈爾濱】游動警察隊、近將改爲國境警察隊、以固邊防、該隊於奉令之後、已由總隊長于鑑寰、督飭所屬各部隊、準備一切、以待開拔、該警察隊所屬之各大中隊、在哈分駐於上號、南崗、馬家溝、松浦鎭各處、其警衛大隊、則駐於軍官街慈善會院內、連日以來、均分別集中、整裝待發、本埠各界人等、與于總隊長平日交誼篤厚者、以此次該隊開往東寧、係爲國宣勞、當此行將遠別之際、多設宴爲之餞行、以壯行色、以故于氏應酬頗行忙碌據聞已定於本月五日、實行出發搭乘北鐵東行列車前往、聞下車之後、尙有二百四十里之旱路、須步行而往、方能到達防區云、

航業界 縮短航綫 開富錦爲止

【哈爾濱】時入深秋、天氣日漸寒冷、松花江封凍之期、衛行迫促、本埠航業界之船舶、在夏令期間、開往下游者、如黑龍江流域內之黑河、烏蘇里江流域內之虎林等地方者、往返途程、須在半月以上、此時若再開往恐一旦天氣突變、下流結冰、即有中途被凍、不能返回之虞、危險尤屬堪虞、是以哈爾濱航業聯合局、決定自本月一日起、將下行航綫一律縮短、此後由哈開行船舶、最遠者以富錦爲止、然開往富錦之船、亦祇限定於本月五日以前開出、五日以後、即富錦之船、亦不開往祇就距哈較近之三姓、新甸等處、往返行駛、據航業界之推測、在本月二十左右、亦即本年航行、即可完全停止、亦即本年航務、作爲結束、告一段落云、

民會開催 保甲會議

【金州】民會會長曹世科氏曾于日前招集各街長屯甲長在該會樓上開催保甲會會議、關于一切事項、有所討論、茲將會議事件、記之如左、一、盜難預防之件、二、秋季清潔檢查之件、三、所得額申告書提出之件、四、蔬菜果實品評會開催之件、五、會聯合品評會開催之件、（家畜牛馬）六、競馬用馬匹出走勸誘之件以上云云、

金州董家溝 汽車開通 所定時刻價額

【金州】至董家溝之滿電瀛車、已於十月一日實行開駛、搭載乘客、而該沿途人民、莫不額手稱便、茲將所定發車時刻、及乘車、金記之如左、金州發午前六點三十分、九點三十分、午後一點三十分、四點三十分、董家溝發、午前七點四十分、十點四十分、午後二點四十分、五點四十分、乘車價額、片道爲日金四十錢、行着時間爲五十五分云、

僱送藝術展覽品

【西安】奉天省教育會西安縣分會、會長管廷翰、王廷恩因奉天奉天教育廳令開、於本年十月十日開奉天全省各市縣各男女學校之藝術作品展覽會、催各縣各學校將藝術作品送往展覽會中等因、管王二會長於三十日開西安分會幹事會、其討論應行積極辦理事項則爲、一、催各校趕緊彙送藝品作品以便轉送、限期十月十日以前到奉天省城、西安縣教育界派送、國語、算術、最好成績者二人計、教育局科員韓克元、龍山小學校校長韓行春等二人以資到省研究、限期十月十四日以前到奉天省城、三、建設龍山小學校舍、前建築者爲五間、共費國幣七百四十九元有奇、現在建築者亦爲五間、所覺之歎項、除本會會員馬剩山、冷鳳閣、及地方士紳孫鳴岡等、捐助國幣五百元外、其不足之欵應設法籌措等案、結果衆議僉同、均逐項積極進行辦理云、

縣宣撫班回縣

【西安】西安縣宣撫班、第一班爲總務科長李旭滄、苗圃主任姜希謙、保安股長王鑑、第三班爲財務局長王永恩、理財股長張銘理、及楊玉田等、其一三兩班宣撫員照井守備隊長、廿八日往第二區實行宣撫工作、工作完畢、於廿九日午後全班回縣公署云、

理髮匠醫術不高 栢壽臣險送一命

【延吉】興隆南大街、有一理髮匠張鳳山者、本不明醫道、竟爾大放厥詞、逢人乃倡己之醫術尤如妙手回春、則有一般盲人、不察究竟、甘受其害、數日前天爐之栢興壽臣因患感冒曾與張言及張、即診斷、謂係烈性、百斯篤、非得打針不可、栢聞大恐、任張診療、遂打六〇六藥針、而其針未能刺入筋脈、俟藥力發作、柏即不省人事、當是時有隨柏同往者、見狀大懼、即詢張某爲何打針昏迷、不省人事、張云、係藥力祛病之故、速將其抬回養息、柏自打針後、迄今四五日、亦只昏迷、而張尙迭次催索醫藥費、似此庸醫、竟敢冒昧以人之生命爲己之發財階段、望祈負責社會當局、尤宜嚴加取締云云、

稅捐局員吞煙

【延吉】本埠稅捐局員王中恒本市人、年三十四歲、娶妻某氏、昨晚夫妻二人爲一些小故、夫妻反目、大加爭吵、王一時情急、遂吞多量鴉片、迨被其妻發覺、已是昏迷不省人事、當即送往本埠慈惠醫院施救、亦無效果、延至一日晨八時、已行死去云、

軍旗奉戴盛況

【遼源】駐防本邑騎兵第三旅第十六團第十七團、前於上月十五日經今上皇帝在勤民樓親授予以軍旗、前當該軍旗抵遼時經本邑日滿官民赴站奉迎護送於第三旅司令部、另擇吉日舉行奉戴式已誌報端、茲者該旅彭金山旅長爲鄭重計、於十月一日午前十時在該旅門前廣場舉行兩軍團旅奉戴式、併假聚升成飯莊設席晏會來賓以表聯歡藉酬盛意、除預先函知日滿各機關各團體各學校屆時參與外、在該廣場中央矗有旗桿以備揭揚國旗、是日天氣清和所有日滿參加人員各機關長官、各團體領袖各學校男女學生均各於時到場、所有參與各部隊及來賓依規定次序就位後於號號齊鳴合唱國歌中揭揚國旗、當護衛軍旅入場時由王參謀長發敬禮口令、部隊按規定敬禮、來賓着制服者舉手注目禮、便服者脫帽鞠躬禮、軍旅就定位後禮畢、團長十六團楊十七團姜兩團長同時捧讀勅語畢、楊姜二團團長同時再奉讀謝表後、各團部隊行分列式、分列式來賓在軍旅兩側陪觀、畢由第二軍管區吉司令官長派來之代表致訓詞後、彭司令致訓詞、楊姜二團長致訓詞、日本守備隊長致祝詞、興安省曹總務廳長致祝詞、陳縣長代表官民致祝詞畢、於號號奏演之中經護旗連護送之下軍旗退出全體敬禮始畢、經彭司令向全體致感謝詞畢、尚有餘興戲劇評劇幻術等戲未終紛赴聚升成飯莊歡宴來賓一時杯盤交錯賓主歡頗極其盛云、

警察隊出發 剿匪凱旋

【望奎】於九月二十五日早三鐘、據通江埠警察署長李封榮報告、有股匪五省黑龍大金字一百七十餘名、竄至厢藍旗二井、距縣城二十餘里、將該井住戶鄧振芳之家攻破、鄧振芳及鄧顯發均被匪擊斃、復將家人綁去四名、衣物錢財搶掠一空、警務廳陳局長、聞報後當派副隊長鄧祥波及中隊長趙相臣、督帶騎步各中隊攜帶機關槍迫擊砲往剿、及至到達該處、則匪早已往廂藍旗頭井逃竄、當即尾追至該井老家屯、該股匪等正在此屯盤踞、當分佈各隊、各自衛團亦陸續趕到遂聯絡包圍前進、與匪接仗、至晚八時、匪人傷亡過衆、匪勢不支、向西南河竄逃、天已昏黑、道路莫辨、恐受匪人暗算、查是役計共斃夥匪六名、傷匪十餘名、得獲大蓋槍一支、賍馬二匹、救回人票范振業一名、於二十七日晚帶隊凱旋匪人首級懸掛四門、以寒匪胆、至老鄭家損失若干、容訪再誌

王善人 蒞蓋講演 市民歡迎會

【蓋平】前經司法部馮大臣特聘滿洲國大道德家、王老善人來蓋講演一節、業誌各報、茲者縣當局爲使一般民衆澈底明瞭道德眞諦、並崇拜王老善人之人格起見、特於十月一日午前在本城三汎會館、召集市民、開歡迎大會、參加歡迎者計有縣公署、教育局、內務局、警務局、商務會、農務會、教育會、地方法庭、檢察廳、稅捐局等機關、及縣立中小學校全體師生、男女民衆、蒞場者不下一千餘人、會場佈置、正位供皇帝御影旁配孔孟二聖像高懸滿洲國旗、講演臺上、陳設香花點綴極爲煇煌燦爛開會時首奏雅樂、次全體肅立向皇帝像及國旗行三鞠躬禮、復向王老善人行敬禮、禮畢由道德分會長馮閾廷氏報告開會宗旨、介紹王老善人之道德人格復向聽衆爲新京特別講演員一一介紹畢乃由該講員等略述、次蒞蓋所抱負道德上之使命此及本會之宗旨、繼由本縣辛縣長代表全體、致極懇切之歡迎詞略謂、『王老善人以及特別講演團諸位來賓、今天我們蓋平道德分會及地方各機關各法團士紳民衆歡迎的王老善人、及特別講演團諸位救星、是前因本縣各界對於老善人景仰之誠、特煩馮大臣在京敦請、幸蒙他老允許來的、廣瑞代表地主於歡迎之中說幾句話、以介紹他老的人格與精神給大家聽聽、我們今天歡迎王老善人及特別講演團、鄙人認爲此中意義、極爲重大且與尋常歡迎貴賓、迥乎不同、簡章言人有二、一方面以崇拜英雄之觀念來崇拜善人、一方面拿老善人之人格精神來感化世人不負老善人的苦心、若說起來、老善人本來不是一位大官、也不是一位大富豪、尤其不是一位大文學家、政治家、科學家、宗教家、更不是有大勢力的成是貴族、奉上憲命令、不得不歡迎、不敢不歡迎的那種情形、須知道老善人原是一介農夫、三十年前尙在隴畝中作活、不用說社會上崇拜他、且其名亦無人知道、乃自廬墓守孝、明心見性一旦明道、遊行化世、由朝陽而營口而海城而懷德而德惠而安達、到處創設義學、宏揚道德、解散了無數的困苦生民、度化多少呻吟於黑暗家庭下的男女同胞、造福蒼生、世無其比、我們對他那種高尙的人格偉大的精神、有功於世道人心的工作、不但覺得歡欣鼓舞、有盛大歡迎的價值、若一想到其成績恩惠、且不能不向王老善人之前特別深致謝意、王老善人苦心孤詣奔走各處、目的之所在純粹爲化世渡人、利竊衆生、毫不有一點私心利己的念頭、是大家所通知道的、以修身齊家治國平天下爲己任、發揮江希張先生萬國道德會萬教歸一之旨、以融和萬拜統一人心爲先務、由家庭教育入手、揭示不爭不貪主義、小而可以造成和樂的家庭、擴而大也、就可以造成和樂的世界、逐漸的銷滅戰禍、及殺人的慘劇、如此看來、今日我們歡迎老善人莫若說是歡迎老救星、因爲他到處能造成和樂境域、我們又可以說他是個喜神、我們過年三十日晚上、都講接財神喜神貴神、實在那家都沒接去、我們蓋平今年眞抖起來了、居然接着一個活喜神來臨、你說可喜不可喜呢？咳咳、豈只見喜神、將見他的精神撒布於全世界、還是一位和平之神、並且是一個大同的先導人物呢？若拿古人來比、簡直是孔孟再世、若拿現代的人物比、可不是莫索里尼、彷彿就是東方的甘地、「王老善人及特別講演團不惜跋涉之苦惠然肯來、我們蓋平各界人士因此得與久深渴慕的王老善人會面并且得以親聆王老善人、及特別團的講道、實在覺得榮幸之至、還希望老善人的不棄我們大衆多加教誨、同時並希望在坐聽衆、洗心靜聽、勿失掉這個大好機會我想必定送給我們頂滿意的好處、與幸福不少、我們之幸也、辛縣長致詞畢、即於作樂聲中宣告開會、各校學生依次出場、各界人士亦先後解散、秩序井然、萬衆歡忻極一時之盛況、當日午後在商會講堂、續開講演大會、由特別講演團自馮大臣夫人蕭團長夫人岳中華先生等分別講演家庭教育及陰陽五行性命之學、直至電燈來時、始行停止講演、聽者大有其樂洋洋之態度云、

滿水醫壇

答吳瑞庭君

（王芳隆）

據述冷熱不均、飲食不調、至成痢疾症、檢視其大便、黃色有屑沫、兼帶膿血等云、按述內有停滯、外受寒凉之致也、照西醫謂斯症、有傳染性質、認爲無有治法、使以隔離之法、以免傳染他人、我們國醫治法、以化痢導滯治之、尤時能愈也、方書於下、生芍三錢川連二錢軍炭二錢合丑炭三錢廣木香一錢當歸三錢楂炭三錢三仙炭九錢防風二錢紅花二錢水煎服之如口渴者加寸冬花粉各三錢氣虛者加人參三錢腹脹者加川朴三錢煎之若無兼症勿用也、

答張雲風君

（郭仰山）

閣下久患痢疾、頻醫罔效、恐係阿米巴赤痢、宜檢查便中有否阿米巴存在、若証明有該蟲時、宜注射該症特効藥之埃美丁、Emetin 若非阿米巴赤痢、亦不外乎慢性腸疾、須注意飲食、兼用止痢劑（若坦那平、阿陀斯、阿得蘇平等類）其他宜使腹部保暖（用圍腰或懷爐等）若能行絕食療法、使腸部充分休息、俟其機能恢復後、再由流動食、軟食、且易消化食品漸次適量取之、久之或能自癒、

答安尼姬女士

（辛子章）

尼姬女士台鑒、按人體內之寄生蟲、種類甚多、有爲害者、有不爲人害者、凡食不潔之物、乃未煮熟之肉類、（獸肉多含有寄生蟲卵）、均爲寄生蟲發生之原因、尤其患便秘之人、更易生寄生蟲貴恙所使之縧蟲即寄生蟲之一種也、此不僅患腹疼、長此以往、恐引起食慾減退、消化不良、精神疲憊、身體衰弱症、不揣卑鄙、敢進擬治法、請試服之、或可奏效、藥方及服法列左、午間服蓖麻油四錢當日之晚、服山道年半厘、次日之晨、更服山道年半厘、午間再服山道年半厘、隔四五小時、另服蓖麻油四錢、兩日內、忌食蔬菜肉類、惟食米粥及半熟雞子爲宜、蓋先服之蓖麻油、所以清除腸胃之積垢俾山道年得盡其殺蟲之力、末服之蓖麻油、所以驅逐腸內已死未死之蟲、盡行瀉出也、答自熊岳南二道河同生藥房

人事通訊

◇瑞田三兄鑒三載音信隔絕不知現在何處請見報急速函告新京西五馬路二十三號爲盼 翼添啓

◇李季實儕兄鑒久疏問候時切馳系近聞佳作不悉現寓安埠何處請示覆爲盼通桓稅捐局謝沛馥同啓

◇遼陽顏聖濤弟鑒久別至念兄現在哈爾濱交易所任事見報速通信張效陶啓

滿蒙毛織株式會社招募新股

敝社之沿革

歐洲大戰時、爲順應國防上羊毛自給政策之成立、當時由陸軍省之拓殖局及關東都督府等保護斡旋之下、自東拓滿鐵出資勸導、於大正七年、乃創立焉、邇來十數年、隨同滿洲政事之變遷、曾閱盡興隆衰替、比昭和五年以來、着手於整理資產、完成工廠之整頓、而內容始漸充實、維時當滿洲事變後、環境益趨良轉、貿易日見興隆、排除過去之艱難、完成創立之使命、前途展望、煥然無疆、今日躍進、頓呈新紀元、

敝社之現勢

自昭和八年十一月第一回增加資本後、在奉天工廠、新設梳毛部、營業倍呈起色、今歲上季（昭和九年上季）分劈紅利、普通股得年利四分、優先股得年利八分、可謂盛矣、現在敝社奉天工廠及名古屋工廠、全晝夜不停地運轉製造、然所出品、尙有供不應求之勢、

增資計劃

此次現在資本金壹百萬圓（全額已交納）、擬增加資本金壹百五拾萬圓、全額居滿時、則成一資本金貳百五拾萬圓之雄厚企業矣、以此項資金、擴張整備奉天工廠紡毛部、俾使增加生產、營業製品向上、又返還借入金之一部並爲支付利金清減起見、總之、乃爲敝社營業獲益也

增資方法

於增資金額、壹百五拾萬圓之內、以壹百萬圓做普通股票、請承辦東拓之借入金、餘額五拾萬圓（貳萬五千股）爲優先股票、（優先股年劈八分、）而現在股東貳股則付與一股之優先應募權、

公募股

前所記優先股票（優先股票年劈八分）之內、特呈請東拓及滿鐵、業經許可、將優先應募權之一部、割愛付諸一般公募、

公募要項

一、公募股數 壹萬股

一、公募股票之種類 優先股票（優先年劈八分）

一、壹股之股金 金貳拾圓

一、招納金額 全額

一、壹回入股數 五股以上

一、入股保證金 壹股金五圓也

入股保証金乃爲保證清納股金也、倘交納不足、或棄權時、當然失其入股之權利、對保証金不付利息、亦不發還、

一、入股日期 昭和九年十月六日

但入股超過定額者、雖在期前、亦即停止、

一、劃分方法 入股數超過公募股數時、敝會社、當決定以適宜之方法而劃分之、

一、繳款日期 昭和九年十一月一日

滿蒙毛織株式會社 本社奉天皇姑屯（奉天局私書函第一四二號）

辦理入股地址

滿洲國及關東州內
奉天大廣場 朝鮮銀行奉天支店
新京祝町三ノ二 朝鮮銀行新京支店
哈爾濱埠頭區 朝鮮銀行哈爾賓支店
大連市西通二 朝鮮銀行大連支店

朝鮮
京城府南大門通 朝鮮銀行本店

日本
東京市麴町區內山下町東京洋建築內 川崎第百銀行日比谷支店
名古屋市西區島田町 川崎第百銀行名古屋支店
大阪市東區高麗橋三丁目 川崎第百銀行大阪支店

株式會社滿洲辦理處經紀人組合員

丸藤株式店（十間房第五區）稻葉英吉 電話二二九四
山粟株式店（十間房第五區）寺田益三郎 取引所構內
加茂町七番地株式會社 德泰公司奉天支店 電話三三〇九
太濟號（加茂町九番地）三島忠次 電話三三二八 市場五三六二
太茂號（加茂町六番地）坂本虎之助 電話三三五二
大和銀號株式部（加茂町七番地）大谷竹男 電話四三八四
祥隆銀號（加茂町六番地）（入股報名用紙函索即奉上）

頓宮張一 電話三四〇一
山上證券株式會社支店（加茂町十六番地）電話四〇一〇
振興洋行證券部 宮島町二番地 電話四二八〇
佐奈木十郎（市場二九〇二）
大阪證券（宇治町十七番地）入田憲治 電話四〇六七
遼洲銀號（加茂町五番地）大山庄一 電話三九三七 市場四〇二四
東京無線株式部 青葉町十一番地
高崎守一 電話四七四〇

天隆號（加茂町四番地）大塚壽賀次 電話五四四九
久記證券部（宇治町三番地奉取東側）
櫻谷嘉次郎 電話二二二五
大文字屋株式部（十間房第三區）
針生信次 電話五二九八
奉天證券公司（淀町十八番地）
松島元 電話二八八七
福奉公司（宇治町十七番地）岡田金藏 電話四〇六七、二〇七九
奉天淀町一五番地 丸五株式店
十月六日開業電話五四六九

第三次 全額返還大廉賣

看福運是落在誰手？

九月廿九日 九月三十日 十月一日 十月二日 十月三日 十月四日 十月五日 十月六日 十月七日 十月八日

一、自九月二十九日起、迄十月八日止、凡在敝店購物之顧客、均於發票單據上、詳書購買金額、並繕清日期而奉上、

二、在右列期間終了後、（十月九日午後一時）、經警察官吏及報館方面臨會監視之下、以嚴正之抽彩方法、而決定中彩日期、

三、倘二十九日中彩、則凡持有二十九日之發票單者據均爲得彩、故按其單據上之金額 返還以同價格之諸君所欲望品、不取分文、

四、發表日期、十月九日奉天三大報紙、

五、換取彩品日期、以十月底爲限、

奉天銀座春日町 開業三十年之老舖 大和屋洋品店 電話三〇九四番

關于營口之存亡
營口貿易極呈不振狀態
滿洲國當局之對策如何

【營口四日】營口港本年上半期之貿易、輸出額一千三百餘萬圓、輸入額七百五十餘萬圓、比去年同時、輸出減少四百餘萬圓、輸入減少二百九十餘萬圓、比例年極爲不振、若下半期仍如斯之狀態、則入不及事變前三分之一之悲境、其原因、即因爲事變後華南貿易杜絕、關稅加高、而日本品之進出、多經由大連、故營口港、成爲不受恩惠之死港、除特種之工事材料、營口港直置於滿洲輸入貿易飛躍之圈外矣、輸入低落及特產界之不振、進而減退農村之購買力、且因過爐銀廢止、營口金融界之尙未整調等等、均爲營川衰落主因也、

關于北鐵讓渡 經濟的影響
期待日滿蘇間 貿易上之振興
特產界之活况堪注目

【新京三日發】北鐵讓渡近據正式會商殆解決、而後關於付款方法其他細目上之協定、爲接洽協定、大體除去從業員解雇交付金、對價格一萬萬四千圓中三分之二、交付物資、豫定完了於五個年以內、每年一千七百萬圓餘之物資、由日滿兩國、對蘇聯邦爲輸出、該案件、現對蘇交易不滿之時、當業者間、甚爲關心、關於物資選定、均屬注重之案件、查由滿洲地方輸出物資之大宗爲大豆、然現在輸出可能量、達二百五十萬噸、德國、禁令雖解除後、不達往年交易額之半數、則爲四十萬噸內外、又南華方面之需要、亦不能期待、除去日本及華南之油房工業、最少需要量、每年百五十萬噸、餘均爲輸出計算、是滿洲之最適物資也、該防係對不振之特產界、呈近來之福音、各方面均期待、對日滿蘇交易之振興、

日總領事與蘇聯總領事
三日夜之交歡

蜂谷奉天總領事、三日夜招待新任蘇聯總領事、於總領事館大交歡、北鐵讓渡後之日滿蘇問題呈多事之時、該交歡堪注目、

中小滿露商 必然呈動搖
不免日商之進出

隨北鐵讓渡問題之進步、哈市北鐵從業員之動搖、呈異常之時、更該沿線之滿露商人之動搖、亦爲極大、則倘北鐵之經營移管滿洲國之時、即滿露商人必入倒閉之途、是中小商人之打擊更大、按北鐵從事員六千名、均爲蘇聯國籍者、而此等北鐵從事員、於移管北鐵之時、欲歸還本國者極多、於交易上之影響甚大、反之日本商人之一部、不免進出矣、現新京奉天之日商、向哈爾賓逐漸前往、

圖們商工會 滿洲國側職員

【圖們二日】圖們商工會職員之中、滿洲國側職員、此次當選者如左、副科長、孫鳳山評議員、六名孫子衡、杜厚福、孟次元、孔慶餘、繆樹東、田沛霖、

新設金融社 十二月一開辦

新京財政部、爲澈底救濟地方金融、而謀圓滑計、特規定全國、除舊有金融社外、再新設若干處、計有十餘處、刻正經奉天省金融總社籌備中、約十二月一日、一齊開業云、

對美金滙復平調
輸入商等亦漸呈冷靜

【東京二日發】對美金滙三日閉市之價格、二十八弗八分之五、比前日午後爲相同、斯輸入商亦漸呈冷靜、市場歸平調狀態、但仍有圓滙先印低跌之感、然今後之漲跌無大變化、

對美國之銀收買 美報之銀政策論

（紐約二日發）對美國政府之銀收買政策、關聯國民政府之抗議、紐約各報揭出社談、評論對銀政策如下、

上院外交委員長琵都莽氏、並所謂銀論者、主張隨銀價漲起、增支那國民之收買力、則爲支那之福利、然事實全相反、因美政府之銀收買、支那苦於國際的銀流出、因銀弗提高、輸出量減少、照國內的誘致物價之跌落、結局禁止銀輸出乎、或又放棄銀本位政策乎、遭遇此交叉線上、今次國民政府對美抗議、予以譏刺、但牟鏗爹財長之意、不論國民政府如何抗議、美政府仍不變銀收買政策

上海標金昂 匯漸呈軟化

【上海四日發】前財政部長宋子文一派出動爲買者、又再說銀輸出稅提高說（八%）標金呈強調、匯漸呈軟化、

國弊換算現洋票 奉天市內之異常

最近奉天市內錢鈔方面之現洋票（中國交通兩銀行劵）、及現洋交易、呈畢常狀態、則對錢莊側實價百元、國幣爲百七元五角、該實價爲百七元三角、商民現均換算國幣爲現洋票、故各錢莊之現洋及現洋票、頗呈缺少、原因係造謠、所致

對全滿消費政策
滿洲輸入組合已開始調查研究

【大連三日發】滿洲輸入組合聯合會、關于日本商品滿洲內消費力、現開始徹底的調查、按輸入組合、從來不過附屬地販路機關、今次刷新組合之內容、爲全滿消費商品關係機關、而爲基礎調查機關之設立起見、今次新設商業研究部、關于該資金、對滿鐵會社申請補助、滿鐵三日開催重役會、其結果、於第一年（本年度）補助、決定支出二萬數千圓、據該研究所調查資料、今後日本商品販路開拓上、期有異常的貢獻、

奉天取所引 四日之市價

●中央銀行公定價

磅　一志五片二分之一

弗　三五弗十六分十五

標準的單位　一、一八八七弗

倫敦銀、紐育銀均不變、孟買銀十六分一跌、等海外情報、不活潑、但上海標金昂硬、奉天金票八十六圓十錢、比昨天閉市時二十錢提高、開始後、標金收買熱旺盛、市價呈漲起、據大連銀跌之訊、八十六圓六十五錢、六圓五十五錢堅實裡爲閉市、鈔票開市時百十圓、閉市十圓十錢無變化、

於哈爾賓交易所 先卯上市問題解決

【哈爾賓三日發】哈爾賓交易所先卯上市問題、種種遭遇難關、未到解決、查該交易所交易額、每年達一億六千萬圓、實質上、比大連奉天佔經濟的重要地位、然於哈爾賓交易所先卯取引之未解決、特產關係及金融上、爲多大之障害、而哈爾賓森島總領事、鑑此經濟情勢、關東軍特務部、滿洲國財政部、實業部、大使館、滿鐵關東廳各機關代表等會合於新京、主張哈爾賓交易所先卯上市之必要、其結果該問題、決定由森島總領事、近日中開催股本總會、及執法的手續、該問題已得到圓滿解決之域

奉天中央批撥市場 懇談合并設立案

隨奉天之都市的發達、中央批撥市場設置之必要、已希望市民之間、新京、哈爾賓等、已完成具體案、現籌備中、而奉天比新京、哈市佔最重要性然、仍有一部之反對、未到具體化、二日午後四時、奉天滿鐵地方事務所、勸業課、市政公署、市商會側各代表、開催懇談會、大體決定市政公署並滿鐵合并設立、但市民中反對者不少、更開催第三回懇談會以謀進行、

訥河縣鮮農水田 四大農場均呈好成績

【齊齊哈爾三日發】本年四月、依朝鮮人集團移民、開墾之訥河縣下喀迷哈八十天地及善合堡七十天地、牛家大坡六十天地並新安站等、四大農場不關今歲之水災、呈示豫想之成績、當局亦期望甚大、於來年度、對各水田實施料作二倍、于同時移植二百戶以上之集團移後、以開發地方、

據滿洲國會社法 登記新會社一覽（中）

（據滿洲國實業部工商司調查）

十一、營口水道電氣株式會社（滿日合并本店營口南大街支店朝陽股本二、〇〇〇、〇〇〇圓）

十二、鐵法長途汽車股份有限公司（滿日合并本店鐵嶺、股本五〇、〇〇〇圓）

十三、大同洋灰股份有限公司（滿日合并本店吉林市大馬路股本三、〇〇〇、〇〇〇圓）

十四、滿洲自働車交通股份有限公司（滿日合并本店新京、股本二五、〇〇〇圓）

十五、股份有限公司哈爾賓交易所、（本店哈爾賓股本二、〇〇〇、〇〇〇圓）

十六、蓋平電業股份有限公司（滿日合并本店奉天省蓋平縣股本七〇、〇〇〇圓、）

十八、滿洲滑石股份有限公司（日滿合并股 二五〇、〇〇〇圓、本店海城）

十九、滿洲石油抹式會社（滿日合并、股本五、〇〇〇、〇〇〇圓、本店新京）

二〇、昌圖電業股份有限公司（滿日合并股本 六〇、〇〇〇圓、本店奉天省昌圖）

二一、同和自働車工業株式會社（滿日合并股本 六、二〇〇、〇〇〇圓、本店奉天工業區）

二二、滿洲棉花股份有限公司（滿日合并股本 二、〇〇〇、〇〇〇圓、本店奉天加茂町）

二三、滿洲計器股份有附公司（滿日合并 一、五〇〇、〇〇〇圓、本店新京永樂町一丁目）

二四、滿洲炭礦株式會社（滿日合并股本一六、〇〇〇、〇〇〇圓本店新京日本橋通

滿鐵奉天管內 存貨數量

滿鐵奉天鐵道事務所管內、九月下旬末、存貨數量、爲五萬四百十噸、比前旬呈增五千四百噸、比前年同期呈增一萬六千六百噸、內容如左、

大豆類	八、五六〇	小麥	二一〇
玉蜀麥	一、六一〇	雜穀	四、六〇〇
高粱	九九〇	豆粕	九五〇
粟	九六〇	木炭	六、九〇〇
其他	二六、〇七〇	合計	五〇、四一〇

右表中、比前向各主要驛存貨數量、增減如左、（▲印爲增）

海城	八〇〇	遼陽	▲一七〇
烟台	一六〇	蘇家屯	▲五七〇
奉天	▲五、九六〇	新台子	▲六一〇
撫順	一五〇	安東	六〇〇
本溪湖	一〇〇		

唐山煤礦謀 煤炭液化

天津三日電、唐山銷售汽油極多、均由亞細亞大華公司購買、現該地有劉岱東者、在唐山附近可煉汽油地方、設克利汽油公司、現已大致就緒、以便明春煉油、並設法作人造汽油、以塞漏巵、

條銀金標

倫敦銀塊現行　二二片八分五
全　遠卯　二二片四分三
紐約銀塊現行　五〇仙八分一
孟買銀塊現行　六一留比一六分一五
上海標金　午前
開行　九三三圓〇　大價　九四〇圓一
下午　九三四圓八　小價　九三〇圓三
後開行　九三二圓

對中小商工業者 金融近開始放欵

【東京四日發】關于關西水災地低金利資金融通問題、三日津島大藏次官吉野商工次官會見之結果、決定融通方法、先區別一般的恒久復舊施設費與應急復舊施設費、決定融通方法而現由大阪府希望中之大阪府保證中之小商工業資一千萬圓不敢取於預金部、已決議運用小商工業者資金近開始放欵而需要者實際負担率、大體僅五分程度、仍京都府兵庫縣方面、對市小商工業無希望資金融通、

對軍需工業 增稅不可能

【東京四日發】日本十年度豫算查定、大體完了十月以來一部提倡之增稅論、據關西地方風水害、事實上呈不可能、則該稅徵求之對照、關西地方軍需工業者並商工業者均受甚大之打擊故爲增稅斷行之障害因之十年度增稅案爲不可能、

中外滙兌

午前
英美滙兌　四弗九三仙……分
美日滙兌　二八弗八七仙
日美滙賣　二八弗四分三
美國上海滙　二八弗八分七
上海東滙賣　三六弗三七仙
上海美滙賣　一二五圓二分一
上海英滙賣　一二六圓……分

午後
英美滙兌　……弗……仙……分
美日滙兌　……弗……分
日美滙賣　……弗……分
美國上海滙　……弗……分
上海東滙賣　一二四圓二分一
上海美滙賣　一二四圓八分七
上海英滙賣　三五弗一六分一

●奉天城內滙兌
國幣　滙上海　一、〇八一
國幣　滙申銀
　　　滙天津　一、〇七九

●大連滙上海　前　九八圓二二五　九八圓〇七五　九八圓八五
●大連烟台　前　九七圓六五　後　九七圓四〇　九七圓三五
●安東滙上海　元

●奉天城內錢鈔
國幣　換金票　一、一五三
鈔票換現大洋　一、〇二〇
哈大洋換現大洋　〇、八〇〇
天津中交票換現洋　一、〇九〇

各地錢鈔

奉天　●日站金票對國幣

	午前	午後
開行	八六一〇	八六四五
下市	八六五五	八六一五
大價	八六六五	八六六〇
小價	八六一〇	八六一〇
交數	三五万	二三万

●全國幣對金票現行

九點	一一六、二〇〇	一點	一一五、五〇〇
十點	一一五、五〇〇	二點	一一五、八〇〇
十一點	一一五、五〇〇	三點	一一五、八〇〇

●鈔票對國幣

	午前	午後
開行	一一〇〇〇	一一〇一〇
下市	一一〇一〇	一一〇二〇
大價	一一〇一〇	一一〇三〇
小價	一一〇〇〇	一一〇一〇
交數	一二万	四万

●同現行

九點	一一〇、三〇〇	一點	一一〇、三〇〇
十點	一一〇、二五〇	二點	一一〇、五〇〇
十一點	一一〇、一五〇	三點	一一〇、五〇〇

大連　●鈔票對金票（近卯）

	午前	午後
開行	一二七七〇	一二七四〇
下市	一二七二五	一二七九〇
大價	一二七八五	一二八一〇
小價	一二七〇五	一二七三〇
交數	八一五万	四九七万

●同遠卯

	午前	午後
開行	……	……
下市	……	……
大價	……	……
小價	……	……
交數	一万	万

●同現行（午前）（午後）

九點	一二八四〇	一點	一二七四〇
十點	一二七一〇	二點	一二七八〇
十一點	一二七一〇	三點	一二七八〇

●鈔票對小洋票現行　一三、六二五
●現洋對鈔票現行　九七、四〇

安東　●國幣對金票

	午前	午後
近卯開	一一六三〇	一一六〇〇
又市	一一五六〇	
遠卯開	一一六三〇	一一五八〇
又下市	一一五七〇	

開原　金票對國幣現行（午前）（午後）

九點	一一六、二〇〇	一點	一一五、四〇〇
十點	一一六、二〇〇	二點	一一五、四〇〇
十一點	一一六、二〇〇	三點	一一五、四〇〇

新京　午　後
●鈔票對金票　一二七八〇
●國票對金票　一一五八〇
●鈔票對國幣　九〇八〇
●鈔票對金票　一二七八〇
●現洋票對金票　一一五七〇
●國幣對鈔票　九〇六〇

哈埠　●國幣對金票現行

	午前		午後
十點	一一六二〇	二點	一一五三〇
十一點	一一六二〇	三點	一一五三〇

各地豆糧

●奉市大豆內

大豆	〇、九六	粟子	〇、五八
豆餅	一、三五	稻子	一、二〇
豆油	一、〇三	大麥	一、五九
白小豆	〇、九二	小麥	一、二〇
小豆	〇、八五	高粱	〇、八〇
花小豆	一、一〇	包米	〇、七〇
吉豆	一、〇〇	稷米	二、二〇
合豆	一、七〇	元米	一、三五
靑豆	一、三〇	小米	一、二〇
麻豆	〇、九五	江米	二、五〇
豌豆	〇、九〇	勝米	一、三〇
粳子	〇、七二	稻米	二、九五
谷子	〇、六〇	糜米	一、二〇
糜子	〇、四三	秫米	一、〇〇
		芝麻	一、五〇

大連　●大豆（百斤）鈔票價

現帶袋	三、八二	三八一
不帶袋	……	……
九月底	三、八四	三七七
十月底	三、八一	三七六
十一月底	三、七八	三七七
十二月底	三、八一	三七七
一月底	三、八二	三八一

●豆餅（一塊、鈔票價）午前（開行）午後（開行）

現行	一二八〇	一二七〇
十月半	一二六五	一二五五
十一月半	一二四〇	一二五五
十二月半	一二三五	一二三〇
一月半	……	……
二月半	……	……

●豆油　實價　鈔票價　午前（開行）午後（開行）

現行	……	……
十月半	八七五	八五〇
二月半	……	……

●高粱（百斤、鈔票價）午前（開行）午後（開行）

現行	二、四九	二四六
九月底	二、四八	二四八
十月底	二、四八	二四六
十一月底	二、四七	二四七
十二月底	……	二四七
一月底	……	二四九

●大連麻袋（一枚、金票價）

現貨	三八六	三八六
十月底	三八三	三八四
十一月底	三八五	三八四
十二月底	三八〇	三八〇
交數	二二万	六万

新京　●大豆一石、鈔票價　午前　午後

現行	……	……
十月底	……	……
十一月底	……	……

●高粱（一石、鈔票價）午前（開行）午後（開行）

現行	……	……
九月半	……	……
十一月半	……	……
十月半	……	……

哈埠　●大豆（壹甫特價現洋）午前開行　午後開行

十月半	〇六六〇	〇六四五
十一月半	〇六四〇	……

●小麥（全上）午前（開行）午後（開行）

十月半	一二九二	一二九〇
十一月半	一二九二	一二八二五
二月半	一二八二	……

國外商品

●美國棉花（磅、十五錢）（跌）

十月卯	一一仙〇四
十二月卯	一二仙二〇
一月卯	一二仙三三
三月卯	一二仙四二
五月卯	一二仙四七
七月卯	一二仙五七
現行	一二仙五〇

●印度棉花（圓三十錢）（跌）

卜羅吉印	二〇九	留比
沃默拉印	一八二	留比
邊高营印	一三一	留比

●大阪棉花　近卯　六六九五　遠卯　六六六五

●大阪三品（棉紗）（壹捆、金票價）午前（開行）午後（開行）

九月底	二一〇五〇	二一、〇〇〇
十月底	二〇二〇〇	二〇九、〇〇
十一月底	二〇八四〇	二〇八、五〇
十二月底	二〇七九〇	二〇七、五〇
一月底	二〇七六〇	二〇七、一〇
二月底	二〇七五〇	二〇七、三〇
三月底	二〇七五〇	二〇七、三〇

●大阪綿布現行
龍乚　六八〇　揚島　七三〇
軍人　八二五　扇面　二二、〇〇
韻油　五四〇　福助　二一七、〇〇
白羊

●橫濱生系
●近卯　四九五　現貨　五〇、五〇　遠卯　四九、八〇
●午後
●近卯　……　現貨　……　遠卯　四八八
●神戶豆餅
二月底　三六〇　三五五
一月底　三六一　三五六

奉天萬芝堂藥店

（稜）（茸）補腎丸

（立）（止）咳嗽藥

補腎丸專治男子先天不足後天虧損少年破身太早房勞過度腎虛腎寒精冷如冰不能種子陽痿不興興而不久夢遺滑精腦髓空乏腰痛耳鳴精神短少自汗骨蒸以及婦女經脈不調赤白帶下下元虛冷久不孕育等症服此藥添精種子壯陽補腎大有奇功每匣現大洋一元五角一打十五元半打八元

咳嗽藥專治男女老少諸般咳嗽不論年深日久虛損勞傷咳嗽吐血痰中帶血傷力咳嗽肺虛痰喘睡臥不安飲食少進內傷外感肺經不清此藥善能止嗽定喘養血清痰能補能和能清能散每付現大洋四角每封十付三元五角半封五付一元八角

總號大西關分號 一設商埠北市場路北 一設日本站千代田通 電話四一四三號 三三四三號 倘蒙函購郵費自備 外埠各城均有代理

婦女調經丹 經脈不調 赤白帶下 氣短咳嗽 腰痛心跳

宋氏救喉散 咽喉諸症 單雙乳鵝 瘟毒纏喉 吹之立消

保胎健母丸 胎動不安 胎前諸病 孕婦常服 安胎順氣

虎骨熊油膏 左癱右瘓 週身麻木 筋骨疼痛 貼之神效

開胃止痛丸 心胃疼痛 胸膈脹滿 癥瘕痞塊 寒積肚疼

神效虎骨酒 腰腿疼痛 手足麻木 半身不遂 五勞七傷

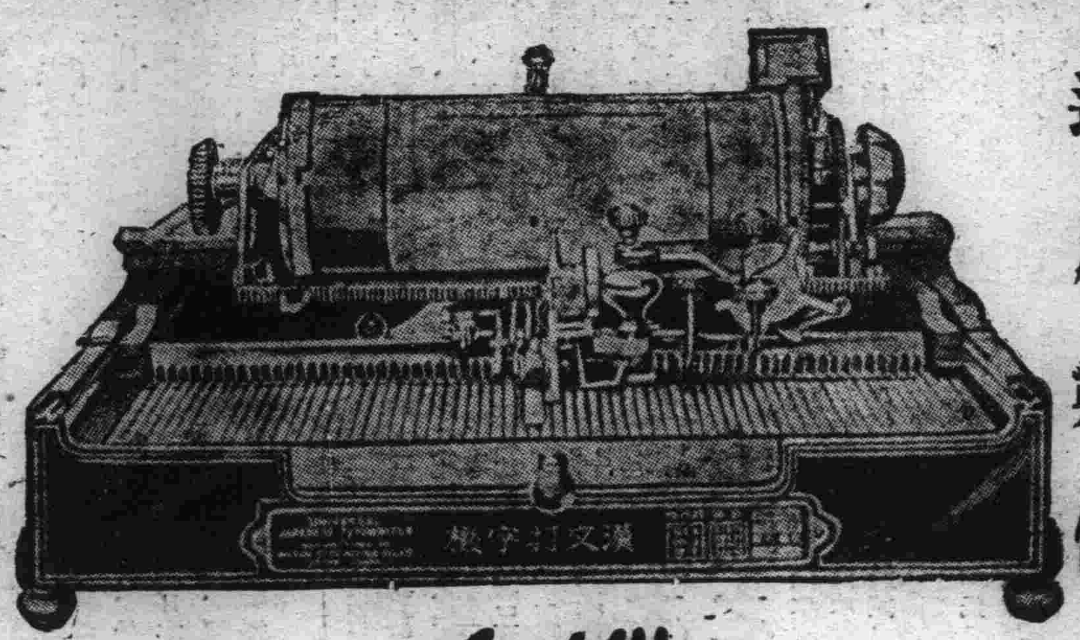

裝璜精巧 運用靈便 機構堅牢 價格低廉

縱横自在 漢文打字機 日文歐文併用

現代事務室中之大問題

時代演進、事務繁增各種事業之競爭、亦日加劇烈、舉凡公文信件之傳遞記錄要以敏捷明瞭爲方不致步人後塵、惟是舊日之人工繕寫、其能率之微弱、乃成今日事務上一大問題焉、且漢文字體繁異、果秉筆濡毫、一點一畫、蠕之繕寫、求其字端行整、已非易致、再冀敏捷、決非可能、今欲達此目的、舍用**漢文打機字**外、別無途徑、敝公司創製之最新式漢文打字機、即爲解決此問題之利器也、本機構造堅固完備、動作靈敏適用與西文打字機、具同等功用、

購買一架陳列廳前生輝滿室置諸案頭便利非常徒爲裝飾之品誠文明之利器也一架能代三名書記者每分鐘打五十餘字近來各官廳機關銀行會社商會學堂文人學士購用者紛至沓來如蒙光臨不勝歡迎之至

本公司現有專門打字員待聘如有需用此項人材者請向本公司接洽可也

漢日歐文併用打字機之特徵

一、構造堅固經久耐用
二、長短捲紙筒能隨時任意撤換
三、縱横打字俱備
四、横打字時若欲退回原位置備有戻鈕按之卽得
五、縱横打字之間隔及挿入日文歐文數目字等均可隨意變換
六、打字時可隨意畫線
七、打字位置極爲準確自動進行無反動外錯之弊打字速度極快
八、機構鋼字文字盤等均極堅固可保永久使用

漢文打字機製造公司

支店 大連山縣通一〇五 代理店 奉天富士町六 中和洋行

出張所 新京富士町四丁目 代理店 吉林新開門外 大久保洋行

工場 奉天千代田通三九 代理店 哈埠道裡石頭道 豢田商行

謹告大衆

兜安氏領頭 別人家隨後

市之假冒兜安氏馳名藥膏者爲數繁夥是誠奇純事也凡企圖假冒兜安氏馳名藥膏者始無不慕效兜安氏馳名藥膏包裝之顏色及其圖樣然市之值得假冒者亦唯兜安氏馳名藥膏而已蓋在中國出售各種藥膏之中當推兜安氏馳名藥膏爲獨一故假冒者竭力摹倣是則兜安氏馳名藥膏最值購買信有證焉兜安氏馳名藥膏悉用最上等之藥料製成本公司藥廠作經年科學上之研究費無數之金錢始得發明此方故假冒兜安氏馳名藥膏色裝之顏色及圖樣並非難事惟藥質及治療成分則非所能假冒者也試詢貴友必云兜安氏馳名藥膏爲最佳欲購藥膏須購此最佳者幸勿爲假冒貨欺也

兜安氏領頭 別人家隨後

各埠藥房均有出售 上海江西路四八九號兜安氏西藥公司

此膏分大盒小盒兩種聽惠顧者選擇

索書券 附奉郵票二分請給兜安氏繪圖健身篇（有中西八段錦者）一冊爲荷 姓名 地址

最良補品

補血滋養强壯劑 保利他民

醫學博士四百五十名 其他多數的著名醫家 實驗推獎

〔主治〕貧血 肺癆 病後恢復期 精力疲乏 虛弱兒童 營養不良 慢性胃腸病 心身過勞 全身衰弱 神經衰弱

保利他民、是根據十餘年的經驗、以營養分最豐富的動物性蛋白質爲原料、由複雜的製造工程、約經一個月間的人工消化而成、其中含有極純粹的消化蛋白質即所謂「礦基酸」的便是、乃高級的補血滋養强壯劑也。

一般胃腸健全之人、因有完全的消化作用、以維持營養、原是無攝取營養劑的必要、可是食慾不振、體力虧乏、胃腸衰弱之人、因其無力消化、自非另有滋養補品不可、從可知滋養補品之須經胃腸消化者、是無益於實際、其無需消化、且得以少量而舉大効者、纔是合理可貴之品。

就這點而論、保利他民因是由動物性蛋白質經過人工消化而成的『礦基酸』集合物、得無勞胃腸消化、而直接製造血液、構成肌肉同時還能推陳出新、振勵組織、以增加體力而煥發精神、並可促進消化液的分泌、以催進食慾、此外如於吾人健康上有重要關係的內分泌物、其構成材料、大都也仰給於本劑中的『礦基酸』、是以所謂保利他民者、確是最良補品。

〔價格〕
保利他民粉 一〇〇瓦（二圓五〇錢）
保利他民片 八〇瓦（一圓二〇錢） 一五〇瓦（二圓）
保利他民液 小瓶（一圓五五錢） 中瓶（二圓五〇錢） 大瓶（四圓五〇錢）
含藥保利他民（各種） 小瓶（一圓六〇錢） 中瓶（二圓六〇錢） 大瓶（四圓七〇錢）

備有醫家實驗報告集函索即寄

總發行所 日本大阪市東區道修町 武田長兵衛商店 股份有限公司

34-225 01